



**ΕΛΛΗΝΙΚΗ ΔΗΜΟΚΡΑΤΙΑ**  
**ΥΠΟΥΡΓΕΙΟ ΥΓΕΙΑΣ**  
**1η ΥΠΕ ΑΤΤΙΚΗΣ**  
**ΓΝ "ΕΛΕΝΑ ΒΕΝΙΖΕΛΟΥ- ΑΛΕΞΑΝΔΡΑ"**

**ΑΠΟΛΟΓΙΣΜΟΣ ΕΤΟΥΣ 2017**  
**Γ.Ν.Μ. «ΕΛΕΝΑ ΒΕΝΙΖΕΛΟΥ»**

**Διοικητής: Δημήτρης Ι. Βεζυράκης**

**Αναπληρώτρια Διοικήτρια: Αθανασία Μ. Κάμπρα**

**Αθήνα**

**Μάρτιος 2018**



---

## Διοικητικό Συμβούλιο

Τα μέλη του Διοικητικού Συμβουλίου του Γ.Ν. «ΕΛΕΝΑ ΒΕΝΙΖΕΛΟΥ-ΑΛΕΞΑΝΔΡΑ», αρμοδιότητας της 1ης Υ.Πε Αττικής ορίζονται από τα ΦΕΚ 512/2016, Τεύχος Υ.Ο.Δ.Δ. και ΦΕΚ 279/2017, Τεύχος Υ.Ο.Δ.Δ., ως ακολούθως:

- Βεζυράκης Δημήτριος του Ιωάννη Πρόεδρος Διοικητικού Συμβουλίου-Κοινός Διοικητής στα διασυνδεδεμένα Γ.Ν.«ΕΛΕΝΑ ΒΕΝΙΖΕΛΟΥ-ΑΛΕΞΑΝΔΡΑ» και Γ.Ν. Σπηλιοπούλειο « Η ΑΓΙΑ ΕΛΕΝΗ»
- Παππά Ευαγγελία του Δημητρίου Αντιπρόεδρος Διοικητικού Συμβουλίου-Αναπληρώτρια Διοικήτρια οργανική μονάδα έδρας «ΑΛΕΞΑΝΔΡΑ»
- Κάμπρα Αθανασία Αναπληρώτρια Διοικήτρια οργανική μονάδα έδρας «ΕΛΕΝΑ ΒΕΝΙΖΕΛΟΥ»
- Βλάχου-Σπυροπούλου Μαρία Διευθύντρια Ιατρικής Υπηρεσίας οργανική μονάδα έδρας «ΑΛΕΞΑΝΔΡΑ»
- Τουμανίδης Σάββας του Θεόφιλου Καθηγητής Θεραπευτικής Κλινικής Μέλος ΔΕΠ, κλάδου Ιατρών Ε.Σ.Υ. οργανική μονάδα έδρας «ΑΛΕΞΑΝΔΡΑ» με αναπληρωτή του, τον Παπαριστεΐδη Νικόλαο του Γεωργίου Διευθυντή Ε.Σ.Υ. οργανική μονάδα έδρας «ΕΛΕΝΑ ΒΕΝΙΖΕΛΟΥ»
- Ζαζά-Κακούρη Παρασκευή του Ιωάννη Διευθύντρια Διοικητικής Υπηρεσίας οργανική μονάδα έδρας «ΑΛΕΞΑΝΔΡΑ» με αναπληρώτρια της, την Πιτσούνη Αναστασία του Πατρόκλου Αναπληρώτρια Διευθύντρια Νοσηλευτικής Υπηρεσίας οργανική μονάδα έδρας «ΑΛΕΞΑΝΔΡΑ»
- Μερτζέλου Αθηνά του Αντωνίου Συνταξιούχος Οικονομολόγος με αναπληρώτρια της, την Γραμματικού Μαρία του Σπυρίδωνος Καθηγήτρια ξένων γλωσσών
- Ψιλόπουλος Δημήτριος του Ιωάννη Γαστρεντερολόγος με αναπληρώτρια του, την Ασλανίδου Άννα του Γεωργίου Ιατρό Δημόσιας Υγείας του Ε.Σ.Υ.
- Βουρνά Παναγιώτα του Πολύβιου υπάλληλος Τ.Ε. Μαιευτικής οργανική μονάδα έδρας «ΕΛΕΝΑ ΒΕΝΙΖΕΛΟΥ» με αναπληρώτρια της, την Αραβάνη Αναστασία του Ξενοφώντα Τ.Ε. Μαιευτικής οργανική μονάδα έδρας «ΑΛΕΞΑΝΔΡΑ»

Η θητεία των μελών του Δ.Σ. είναι διετής. Κατά τη διάρκεια του 2017, έχουν πραγματοποιηθεί **30** Συνεδριάσεις. Για το Γ.Ν.Μ. «ΕΛΕΝΑ ΒΕΝΙΖΕΛΟΥ», εισήχθησαν στο Διοικητικό Συμβούλιο **432** θέματα προς συζήτηση και λήψη απόφασης.



ΕΛΛΗΝΙΚΗ ΔΗΜΟΚΡΑΤΙΑ  
ΥΠΟΥΡΓΕΙΟ ΥΓΕΙΑΣ  
1Η ΥΠΕ ΑΤΤΙΚΗΣ  
Γ.Ν. "ΕΛΕΝΑ ΒΕΝΙΖΕΛΟΥ-ΑΛΕΞΑΝΔΡΑ"  
Γ.Ν.Μ. "ΕΛΕΝΑ ΒΕΝΙΖΕΛΟΥ"

*Νοσοκομείο Φιλικό Προς τα Βρέφη  
Baby Friendly Hospital*



*Άποψη του Μαιευτηρίου «Μαρία Πλάζδα» στα χρόνια των επίσημων εργασιών*

*ΠΗΓΗ: ΜΑΙΕΥΤΗΡΙΟ 'ΕΛΕΝΑ ΒΕΝΙΖΕΛΟΥ', Ημέρα των Εγκαίνων  
16 Φεβρουαρίου 1933*

*ΓΝ « ΕΛΕΝΑ ΒΕΝΙΖΕΛΟΥ »*

*Πλ. Έλενας Βενιζέλου 2, Τ.Κ. 11521*

*Τηλεφωνικό κέντρο: 213 2051000*

*web: [http://www.hospital-elena.gr/index\\_ns.html](http://www.hospital-elena.gr/index_ns.html)*

---

## Περιεχόμενα

Αποστολή	1
Οργανόγραμμα	4
Νέες Προσλήψεις- Ανθρώπινο Δυναμικό	7
Ατομικές Συμβάσεις	13
Υποδομές, Τεχνικά Έργα & Ιατροτεχνολογικός Εξοπλισμός	15
Προσβασιμότητα στις Υπηρεσίες Υγείας & Νοσηλεία	40
Ολοήμερη Λειτουργία	57
Οικονομικά δεδομένα	58
Εξειδικευμένες Υπηρεσίες	65
Νέες Υπηρεσίες	82
Εθελοντικές δράσεις	86
Διερεύνηση Ικανοποίησης Ασθενών	87
Στοιχεία επικοινωνίας	90



## Αποστολή

### Παρουσίαση του Νοσοκομείου – Ιστορική Αναδρομή

Το Μαιευτήριο ΜΑΡΙΚΑ ΗΛΙΑΔΗ ιδρύθηκε από την ΕΛΕΝΑ ΒΕΝΙΖΕΛΟΥ. Διαπιστώνοντας το 1926 ότι σε όλη την ευρύτερη περιοχή της πρωτεύουσας (400.000 κατοίκων) δεν υπήρχαν παρά τρία μαιευτήρια (το Δημόσιο Μαιευτήριο 70 κλινών , το Μαιευτικό Τμήμα Τζανείου 10 κλινών και το Δημοτικό Μαιευτήριο) τα οποία λειτουργούσαν υποτυπωδώς με μέσα επιστημονικά ανεπαρκή και με προσωπικό όχι ειδικά κατηρτισμένο , αποφάσισε να χαρίσει στην Αθήνα ένα άρτιο επιστημονικά Μαιευτήριο που να καλύπτει τις ανάγκες της πρωτεύουσας και να καταρτίζει μορφωμένες επιστήμονες μαίες για όλη την Ελλάδα και κυρίως για την ύπαιθρο. Προς το σκοπό αυτό επισκέφτηκε το μαιευτήριο της Λωζάνης και συζήτησε με τον αρχιτέκτονα του, καθηγητή G.Epitaux. Στις 16 Φεβρουαρίου 1933 εγκαινιάστηκε το μεγάλο κεντρικό κτίριο του σημερινού Νοσοκομείου - Μαιευτηρίου «ΕΛΕΝΑ ΒΕΝΙΖΕΛΟΥ», το οποίο πήρε το όνομα της αγαπημένης φίλης της, της Μαρίκας Ηλιάδη, το οποίο γρήγορα απέκτησε τη φήμη του πρώτου στο είδος του σε όλα τα Βαλκάνια. Το 1940 με την Ιταλική επίθεση, διακόπηκε η λειτουργία του επιτάχθηκε και χρησιμοποιήθηκε σαν στρατιωτικό νοσοκομείο ως την απελευθέρωση. Το 1942 στο ίδρυμα στεγάζεται και το Δημόσιο Μαιευτήριο, η φιλοξενία του οποίου διήρκεσε ως το 1955 οπότε μεταφέρθηκε στις νέες εγκαταστάσεις του Μαιευτηρίου «Αλεξάνδρα».

Το 1958 κτίστηκε με δωρεά της Έλενας Βενιζέλου και το παρεκκλήσιο όπου τιμάται η μνήμη των Αγίων Ελευθερίου και Ελένης, όπου και φυλάσσεται μέσα σε μία λάρνακα η καρδιά της δωρήτριας. Κατά τη περίοδο που ακολούθησε ως το 1959 αναγέρθηκαν και δύο νέες κτιριακές μονάδες, το κτίριο όπου στεγάστηκε η Σχολή Μαιών καθώς και ένα βοηθητικό κτίριο. Παρά τις προσθήκες και αλλαγές,

επιτακτική προέκυψε η ανάγκη τόσο για ανάπτυξη νέων κλινών όσο και επέκταση των εγκαταστάσεων του κυρίως σε χειρουργεία, αίθουσες τοκετών , κλίνες για πρόωρα, εργαστήρια κλπ.

Το 1962 ανατέθηκε η σύνταξη μελέτης στο τεχνικό γραφείο του καθηγητού Lord Lewelyn-Davies στο Λονδίνο και στους Έλληνες Π. Μιχαλέα , αρχιτέκτονα, Β. Αμπακούμκιν, πολιτικό μηχανικό, και Γ. Κόντο , ηλεκτρολόγο μηχανολόγο. Αναγέρθηκαν έτσι:

1. Ένα πεντάροφο κτίριο που περιλαμβάνει τα χειρουργεία, τη μονάδα προώρων, τις αίθουσες τοκετών, την κεντρική αποστείρωση, την Τράπεζα γάλακτος και το τμήμα Μητρικού Θηλασμού.
2. Ένα επτάροφο κτίριο που περιλαμβάνει το τμήμα παραλαβής ασθενών και τμήματα νοσηλείας λεχωίδων.

Τα κτίρια αυτά επικοινωνούν με το παλαιό κτίριο υπέρ και υπό το έδαφος. Το 1984 με την δημιουργία των ΤΕΙ καταργήθηκε η σχολή Μαιών ΒΙΡΓΙΝΙΑ ΣΚΥΛΙΤΣΗ και το κτίριο δόθηκε για την κάλυψη των αναγκών του Νοσοκομείου. Το 1988 υπογράφηκε σύμφωνο αγοροπωλησίας των κτιρίων του Νοσοκομείου μεταξύ του Δ.Σ του ιδρύματος «ΜΑΡΙΚΑ ΗΛΙΑΔΗ» και του Υ.Υ.Π και Κοινωνικών Ασφαλίσεων και το Νοσοκομείο-Μαιευτήριο έγινε Δημόσιο με την σημερινή του ονομασία. ΓΕΝΙΚΟ ΝΟΣΟΚΟΜΕΙΟ «ΕΛΕΝΑ ΒΕΝΙΖΕΛΟΥ».

**Σκοπός του Νοσοκομείου**, σύμφωνα με τον πρόσφατο Οργανισμό (ΦΕΚ 3285/Β/10/12/2012) είναι:

1. Η παροχή Πρωτοβάθμιας και Δευτεροβάθμιας φροντίδας υγείας στο Μαιευτικό Τομέα και στον τομέα πρωτοβάθμιας φροντίδας και νοσηλευτικής περίθαλψης σε ότι αφορά την γυναίκα και το νεογνό. Οι υπηρεσίες αυτές καλύπτουν τον κύκλο γονιμότητα-εγκυμοσύνη-τοκετό-λοχεία-νεογνό, καθώς και κάθε πάθηση που αφορά τη γυναίκα και το νεογνό.



Η φροντίδα υγείας παρέχεται ισότιμα σε κάθε πολίτη ανεξάρτητα από την οικονομική, κοινωνική και επαγγελματική του κατάσταση, σύμφωνα με τους κανόνες του Εθνικού Συστήματος Υγείας και της Κοινωνικής Ασφάλισης.

2. Η υλοποίηση προγραμμάτων συνεχιζόμενης επαγγελματικής κατάρτισης και συναφών προς αυτήν δραστηριοτήτων (έρευνες – μελέτες, ημερίδες, συνέδρια, εκπαιδευτικά βοηθήματα για τους καταρτιζόμενους τους, συμμετοχή σε ολοκληρωμένα προγράμματα, κοινοτικές πρωτοβουλίες, δράσεις προώθησης και υποστήριξης της απασχόλησης).

3. Η ειδίκευση, η συνεχής εκπαίδευση και η επιμόρφωση ιατρών, νοσηλευτών, μαιών-των και άλλων επαγγελματιών υγείας, με την ανάπτυξη και εφαρμογή ανάλογων εκπαιδευτικών προγραμμάτων.

4. Η ανάπτυξη και προαγωγή της έρευνας στον τομέα της υγείας. Στην κατεύθυνση αυτή εφαρμόζει και αναπτύσσει ερευνητικά προγράμματα και συνεργάζεται με άλλους συναφείς φορείς, καθώς και διεθνείς οργανισμούς, επιστημονικά και ερευνητικά κέντρα.

5. Η συνεργασία με τα νοσηλευτικά ιδρύματα και άλλες μονάδες υγείας της υγειονομικής περιφέρειας για την ανάπτυξη και αναβάθμιση συνολικά της παρεχόμενης φροντίδας υγείας και ειδικότερα σε ότι αφορά την εφαρμογή εκπαιδευτικών προγραμμάτων, καθώς και ειδικών προγραμμάτων μελέτης και αξιολόγησης θεμάτων, που αφορούν το χώρο της υγείας στη 1η ΥΠΕ Αττικής.

6. Εφαρμογή νέων μεθόδων και μορφών περίθαλψης, με στόχο την αποτελεσματική προώθηση της υγείας των πολιτών.

7. Η ανάπτυξη διαδικασιών που διευκολύνουν τους στρατηγικούς στόχους που τίθενται από το Υπουργείο Υγείας, την 1η ΥΠΕ Αττικής και το Ενιαίο Συλλογικό Όργανο Διοίκησης.



## Οργανόγραμμα

---

### ΤΕΛΕΥΤΑΙΑ ΣΥΝΘΕΣΗ ΕΠΙΣΤΗΜΟΝΙΚΟΥ ΣΥΜΒΟΥΛΙΟΥ

#### Πρόεδρος:

Θωμάς Μακρής, Συντονιστής Διευθυντής Καρδιολογικού Τμήματος με αναπληρώτρια πρόεδρο Μαριγούλα Βάρλα- Λευθεριώτη, Συντονίστρια Διευθύντρια του Τμήματος Ανοσολογίας- Ιστοσυμβατότητας.

#### Τακτικά μέλη :

Κανακάκης Σταύρος, Επιστημονικά Υπεύθυνος Διευθυντής ΣΤ' Μαιευτικής- Γυναικολογικής Κλινικής με αναπληρωτή το Γούλα Σπυρίδων, Διευθυντή Γαστρεντερολογικού Τμήματος

Ειρήνη Γλυνού Επιστημονικά Υπεύθυνη Διευθύντρια Μικροβιολογικού- Βιοχημικού τμήματος με αναπληρώτρια την Αικατερίνη Φωτίου, Διευθύντρια Νεογνολογικού Τμήματος

Θωμόπουλος Κωνσταντίνος, Επιμελητής Α' Ειδικότητας Καρδιολογίας με αναπληρωτή τον Κρητικό Κωνσταντίνο Επιμελητή Α' Ειδικότητας Παθολογίας

Γκίκος- Κουρούκλης Νικόλαος, Επιμελητής Β' Ειδικότητας Μαιευτικής- Γυναικολογίας με αναπληρώτρια την Μίχου Αικατερίνη, Επιμελήτρια Β' Ειδικότητας Ενδοκρινολογίας.

Τριανταφυλλιά Λαζαράκη, ΠΕ Βιολόγος με αναπληρώτρια την Αθηνά Παππά, του κλάδου ΠΕ Χημικός-Βιολόγος.

Αλεξάνδρα Τζώρτζη, του κλάδου ΠΕ Νοσηλευτικής με βαθμό Α' με αναπληρώτρια την Ελισσάβητ Κωνσταντουράκη του κλάδου ΠΕ Νοσηλευτικής με βαθμό Α'.

Κατά τη διάρκεια του έτους 2017, πραγματοποιήθηκαν 21 Συνεδριάσεις και εισήχθησαν επί συνόλου 258 θέματα:

- Εγκρίσεις Εφημεριών: 58
- Ερευνητικά Πρωτόκολλα, Κλινικές Μελέτες & Πτυχιακές Εργασίες: 41
- Εγκρίσεις Εκπαιδεύσεων Ειδικευομένων Ιατρών ΕΣΥ: 72
- Διάφορα Θέματα: 87

Το Νοσοκομείο απαρτίζεται από τις ακόλουθες **Υπηρεσίες, Αυτοτελή Τμήματα και Ειδικό Γραφείο:**

### **A. ΥΠΗΡΕΣΙΕΣ**

- |                            |                                   |
|----------------------------|-----------------------------------|
| α. Ιατρική                 | Διευθύντρια : Δρ. Κούκκου Ευτυχία |
| β. Νοσηλευτική,            | Διευθύντρια: Μανουρά Μαρία        |
| γ. Διοικητική – Οικονομική | Διευθύντρια: Κονιώση Ουρανία      |
| Υποδιεύθυνση Τεχνικού      | Διευθυντής: Μαυροειδής Γεώργιος   |

### **B. ΑΥΤΟΤΕΛΗ ΤΜΗΜΑΤΑ**

- α. Οργάνωσης και Πληροφορικής
- β. Ελέγχου Ποιότητας, Έρευνας και Συνεχιζόμενης Εκπαίδευσης

### **Γ. ΕΙΔΙΚΟ ΓΡΑΦΕΙΟ**

Προστασίας Δικαιωμάτων Ληπτών Υπηρεσιών Υγείας

Κάθε Υπηρεσία, Αυτοτελές Τμήμα και Ειδικό Γραφείο έχει τη δική του ιεραρχική διάρθρωση και συγκρότηση.

Το Αυτοτελές Τμήμα Οργάνωσης και Πληροφορικής και το Ειδικό Γραφείο Προστασίας Δικαιωμάτων Ληπτών Υπηρεσιών Υγείας υπάγονται απευθείας στον κοινό Διοικητή του Νοσοκομείου. Όταν ορίζεται κοινός αναπληρωτής Διοικητής το Ειδικό Γραφείο υπάγεται απευθείας σε αυτόν.

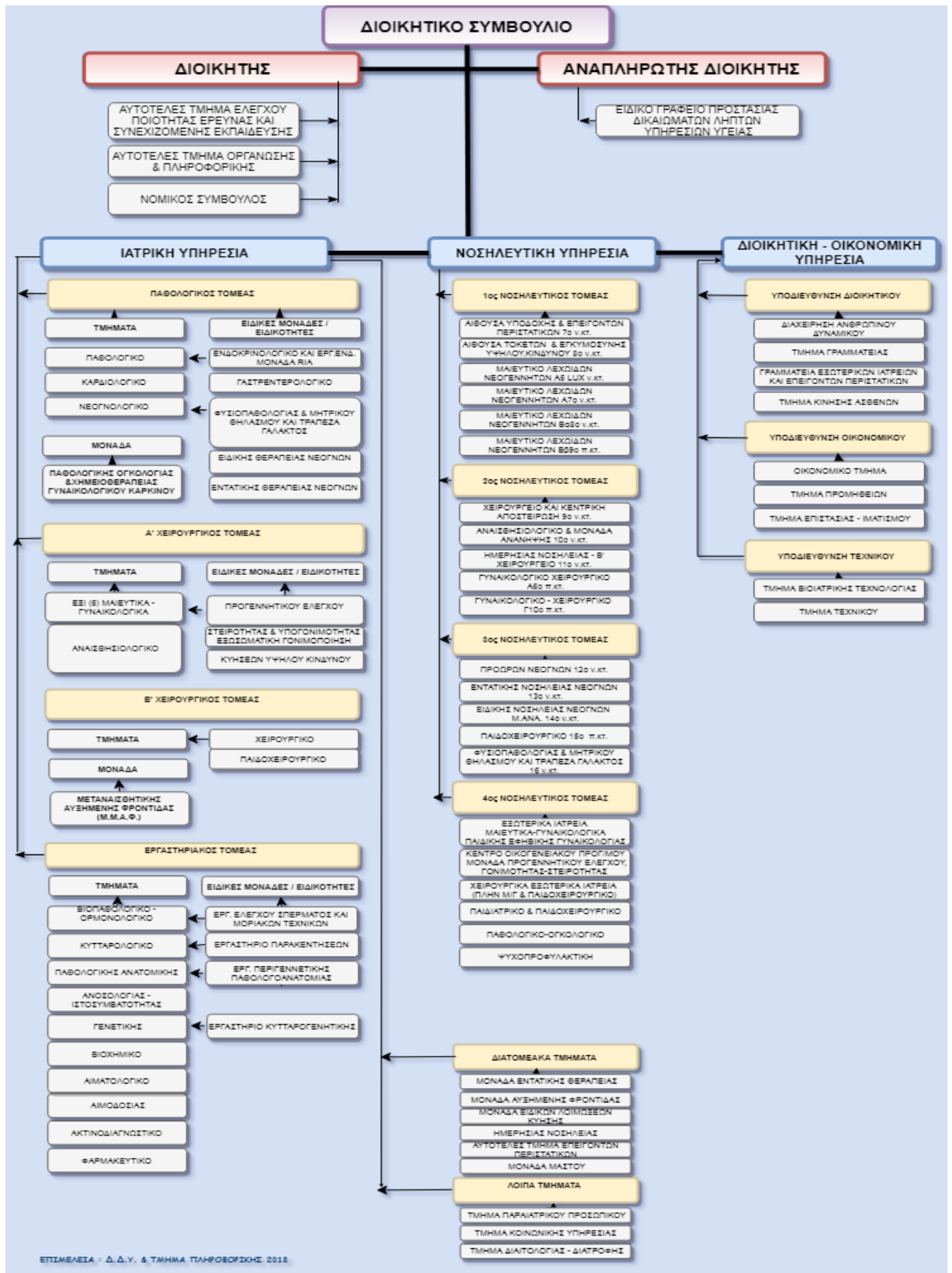

Νέες Προσλήψεις – Ανθρώπινο Δυναμικό

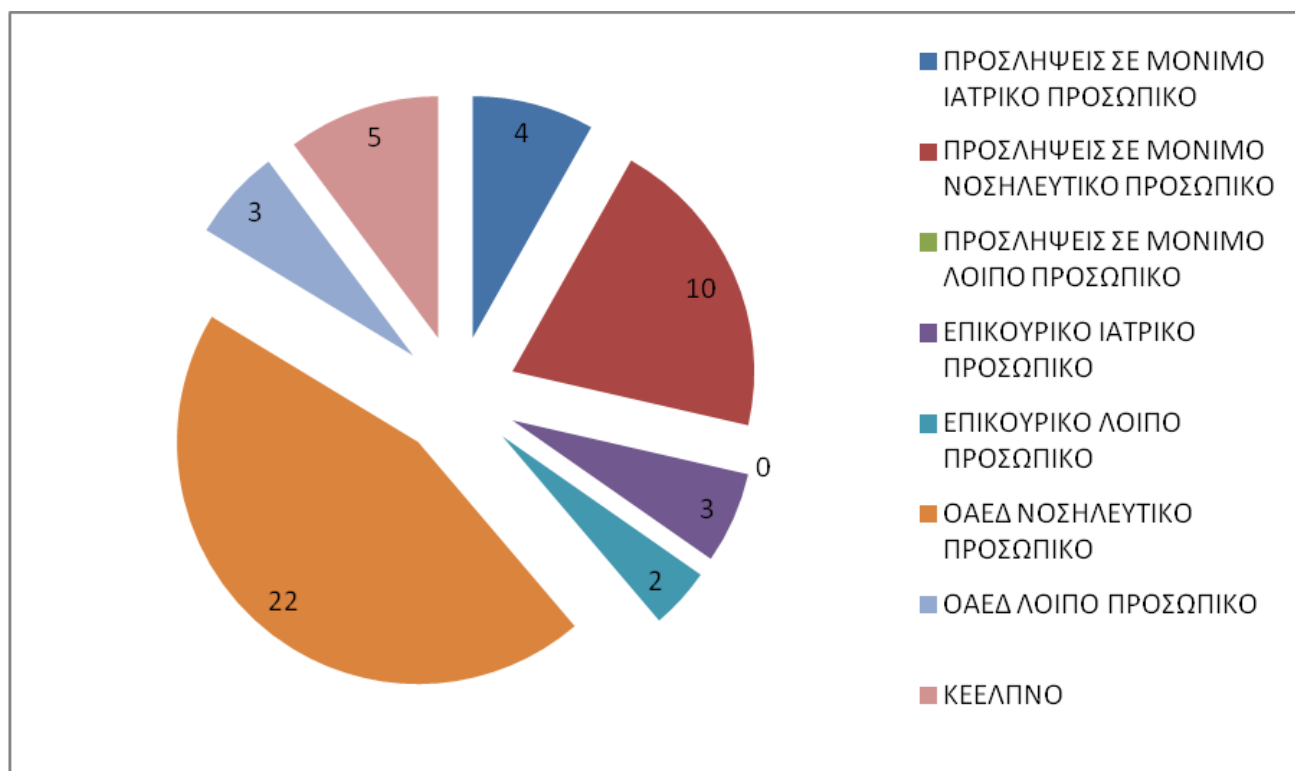

Σύνολο προσλήψεων για το έτος 2017 : 49 (σαράντα εννέα) άτομα

Αποχωρήσεις - προσλήψεις ανθρώπινου δυναμικού

1.1 ΜΟΝΙΜΟ ΠΡΟΣΩΠΙΚΟ	2015		2016		2017	
	Προσλήψεις	Αποχωρήσεις	Προσλήψεις	Αποχωρήσεις	Προσλήψεις	Αποχωρήσεις
Ιατρικό	7	10	7	12	4	0
Νοσηλευτικό	0	10	6	19	10	5
Λοιπό	0	3	1	6	0	0
<b>ΣΥΝΟΛΑ</b>	<b>7</b>	<b>23</b>	<b>14</b>	<b>37</b>	<b>14</b>	<b>5</b>
1.2 ΕΠΙΚΟΥΡΙΚΟ ΠΡΟΣΩΠΙΚΟ	2015		2016		2017	
Ιατρικό	2	0	5	0	3	1
Νοσηλευτικό	-	-	1	0	-	-
Λοιπό	-	-	-	-	2	2
<b>ΣΥΝΟΛΑ</b>	<b>2</b>	<b>0</b>	<b>6</b>	<b>0</b>	<b>5</b>	<b>3</b>
1.3 ΚΟΙΝΩΦΕΛΟΥΣ ΧΑΡΑΚΤΗΡΑ	2015		2016		2017	
Νοσηλευτικό	6		2		-	-
Λοιπό	10		1		-	-
<b>ΣΥΝΟΛΑ</b>	<b>16</b>		<b>3</b>		<b>0</b>	<b>0</b>
1.4 ΕΙΔΙΚΟ ΠΡΟΓΡΑΜΜΑ ΜΑΚΡΟΧΡΟΝΙΑ ΑΝΕΡΓΩΝ	2015		2016		2017	
Νοσηλευτικό	-	-	-	-		22
Λοιπό	-	-	-	-		3
<b>ΣΥΝΟΛΟ</b>	<b>-</b>	<b>-</b>	<b>-</b>	<b>-</b>		<b>25</b>
1.5 ΠΡΟΓΡΑΜΜΑ ΡΗΙΟΣ (ΚΕ.ΕΛ.Π.ΝΟ.)	2015		2016		2017	
Ιατρικό	-	-	-	-		2
Νοσηλευτικό	-	-	-	-		3
Λοιπό	-	-	-	-		-
<b>ΣΥΝΟΛΟ</b>	<b>-</b>	<b>-</b>	<b>-</b>	<b>-</b>		<b>5</b>

## Νέες Προσλήψεις – Ανθρώπινο Δυναμικό

ΚΛΑΔΟΣ -ΕΙΔΙΚΟΤΗΤΑ	2015 προσλήψεις	2015 αποχωρήσεις	2016 προσλήψεις	2016 αποχωρήσεις	2017 προσλήψεις	2017 αποχωρήσεις
ΔΙΕΥΘΥΝΤΡΙΑ ΜΙΚΡΟΒΙΟΛΟΓΙΚΟΥ						
ΔΙΕΥΘΥΝΤΡΙΑ-ΝΤΗΣ ΑΝΑΙΣΘΗΣΙΟΛΟΓΟΣ		2				
ΔΙΕΥΘΥΝΤΡΙΑ ΠΑΙΔΙΑΤΡΟΣ- ΝΕΟΓΝΟΛΟΓΟΣ						
Σ. ΔΙΕΥΘΥΝΤΗΣ ΠΑΙΔΙΑΤΡΟΣ						
ΔΙΕΥΘΥΝΤΗΣ ΠΑΙΔΟΧΕΙΡΟΥΡΓΟΣ						
Σ.ΔΙΕΥΘΥΝΤΗΣ Μ/Γ				1		
Σ.ΔΙΕΥΘΥΝΤΗΣ ΠΑΘΟΛΟΓΟΣ				1		
ΔΙΕΥΘΥΝΤΡΙΑ ΧΕΙΡΟΥΡΓΟΣ				1		1
ΔΙΕΥΘΥΝΤΡΙΑ ΠΑΘΟΛΟΓΟΑΝΑΤΟΜΟΣ				1		
Σ.ΔΙΕΥΘΥΝΤΡΙΑ ΚΥΤΤΑΡΟΛΟΓΙΑΣ						
ΔΙΕΥΘΥΝΤΡΙΑ ΚΑΡΔΙΟΛΟΓΙΑΣ						
ΔΙΕΥΘΥΝΤΡΙΑ ΒΙΟΠΑΘΟΛΟΓΙΑΣ		1				1
ΔΙΕΥΘΥΝΤΗΣ Μ/Γ				4		1
ΕΠΙΜΕΛΗΤΕΣ Β' Μ/Γ	5		2		3	
ΕΠΙΜΕΛΗΤΕΣ Β' ΒΙΟΠΑΘ.			1			
ΕΠΙΜΕΛΗΤΕΣ Β' ΓΑΣΤΡΕΝΤΕΡΟΛΟΓΟΣ					1	
ΕΠΙΜΕΛΗΤΕΣ Β' ΕΝΔΟΚΡΙΝΟΛΟΓΙΑ					2	
ΕΠΙΜΕΛΗΤΕΣ Β' ΑΚΤΙΝΟΛΟΓΟΣ					1	
ΕΠΙΜΕΛΗΤΕΣ Β' ΑΝΑΙΣΘΗΣΙΟΛΟΓΟΣ					1	
ΕΠΙΜΕΛΗΤΕΣ Β' ΚΑΡΔΙΟΛΟΓΟΣ			1			
ΕΠΙΜΕΛΗΤΕΣ Β' ΧΕΙΡΟΥΡΓΟΣ			1			
ΕΠΙΜΕΛΗΤΕΣ Α' ΠΑΘΟΛΟΓΟΣ			1			
ΠΕ ΙΑΤΡΩΝ						
ΔΙΕΥΘΥΝΤΡΙΑ-ΝΤΗΣ Μ/Γ		5				1
ΠΕ ΒΙΟΛΟΓΩΝ						
ΠΕ ΦΑΡΜΑΚΟΠΟΙΩΝ			1			1
ΠΕ ΚΤΗΝΙΑΤΡΩΝ						1
ΤΕ ΚΟΙΝΩΝΙΚΩΝ ΛΕΙΤΟΥΡΓΩΝ						
ΤΕ ΦΥΣΙΚΟΘΕΡΑΠΕΥΤΩΝ						
ΤΕ ΤΕΧΝ. ΙΑΤΡΙΚΩΝ ΕΡΓΑΣΤΗΡΙΩΝ						
ΤΕ ΡΑΔΙΟΛΟΓΩΝ ΑΚΤΙΝΟΛΟΓΩΝ	1					2
ΔΕ ΒΟΗΘΩΝ ΦΑΡΜΑΚΕΙΟΥ						
ΔΕ ΠΑΡΑΣΚΕΥΑΣΤΩΝ	1	1		3		
ΔΕ ΠΑΡΑΣΚΕΥΑΣΤΩΝ (ΠΡΟΣΩΠΟΠΑΓΗ ΘΕΣΗ)				1		
ΔΕ ΧΕΙΡΙΣΤΩΝ ΕΜΦΑΝΙΣΤΩΝ		1				
ΔΕ ΧΕΙΡΙΣΤΩΝ Η/Υ						2
ΔΕ ΜΑΓΕΙΡΩΝ						
ΔΕ ΤΕΧΝΙΚΟΥ				1		
ΥΕ ΠΡΟΣ. ΕΣΤΙΑΣ.-ΤΡΑΠΕΖΟΚΟΜΩΝ		1		1		
ΠΕ ΝΟΣΗΛΕΥΤΡΙΩΝ					1	1
ΤΕ ΜΑΙΩΝ		5	2	6	5	2
ΤΕ ΝΟΣΗΛΕΥΤΡΙΩΝ		1	1	5		3

## Νέες Προσλήψεις – Ανθρώπινο Δυναμικό

ΤΕ ΕΠΙΣΚΕΠΤΡΙΩΝ ΥΓΕΙΑΣ				<b>2</b>		
ΔΕ ΑΔΕΛΦΩΝ ΝΟΣΟΚΟΜΩΝ		<b>3</b>	<b>1</b>	<b>6</b>	<b>6</b>	<b>2</b>
ΔΕ ΠΡΑΚ. ΑΔΕΛΦΩΝ ΝΟΣΟΚΟΜΩΝ						
ΔΕ ΤΡΑΥΜΑΤΙΟΦΟΡΕΩΝ						
ΥΕ ΤΡΑΥΜΑΤΙΟΦΟΡΕΩΝ		<b>1</b>				
ΥΕ ΒΟΗΘΗΤΙΚΟ ΥΓΕΙΟΝΟΜΙΚΟ ΠΡΟΣΩΠΙΚΟ			<b>2</b>		<b>5</b>	
ΠΕ ΔΙΟΙΚΗΤΙΚΟΥ-ΛΟΓΙΣΤΙΚΟΥ		<b>1</b>	<b>1</b>			
ΤΕ ΔΙΟΙΚΗΤΙΚΟΥ-ΛΟΓΙΣΤΙΚΟΥ				<b>2</b>		
ΤΕ ΔΙΟΙΚΗΣΗΣ ΜΟΝΑΔΩΝ ΥΓΕΙΑΣ						
ΔΕ ΔΙΟΙΚΗΤΙΚΟΥ-ΛΟΓΙΣΤΙΚΟΥ				<b>1</b>		<b>2</b>
ΔΕ ΔΙΟΙΚΗΤΙΚΟΥ-ΛΟΓΙΣΤΙΚΟΥ (ΠΡΟΣΩΠΟΠΑΓΗ ΘΕΣΗ)		<b>1</b>		<b>1</b>		
ΥΕ ΒΟΗΘΗΤΙΚΟ ΠΡΟΣΩΠΙΚΟ ΕΣΤΙΑΣΗΣ						<b>1</b>
ΔΕ ΤΕΧΝΙΚΟΥ						<b>1</b>
<b>ΣΥΝΟΛΟ</b>	<b>7</b>	<b>23</b>	<b>12</b>	<b>37</b>	<b>25</b>	<b>22</b>



Στις 31-12-2017 οι υπάλληλοι που υπηρετούσαν συνολικά στο Νοσοκομείο ήταν 733, εκ των οποίων οι 709 μόνιμοι και 24 επικουρικοί.

Το έτος 2017 πραγματοποιήθηκαν 64 προσλήψεις, εκ των οποίων οι 25 αφορούσαν μόνιμο προσωπικό, 7 επικουρικό, 27 μέσω προγράμματος ΟΑΕΔ και 5 ΚΕΕΛΠΝΟ ( πρόγραμμα PHILOS).

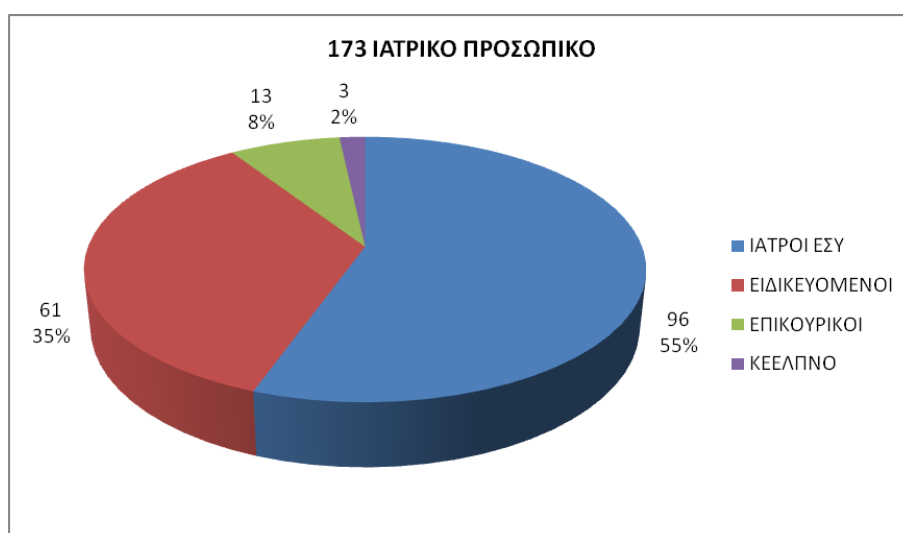
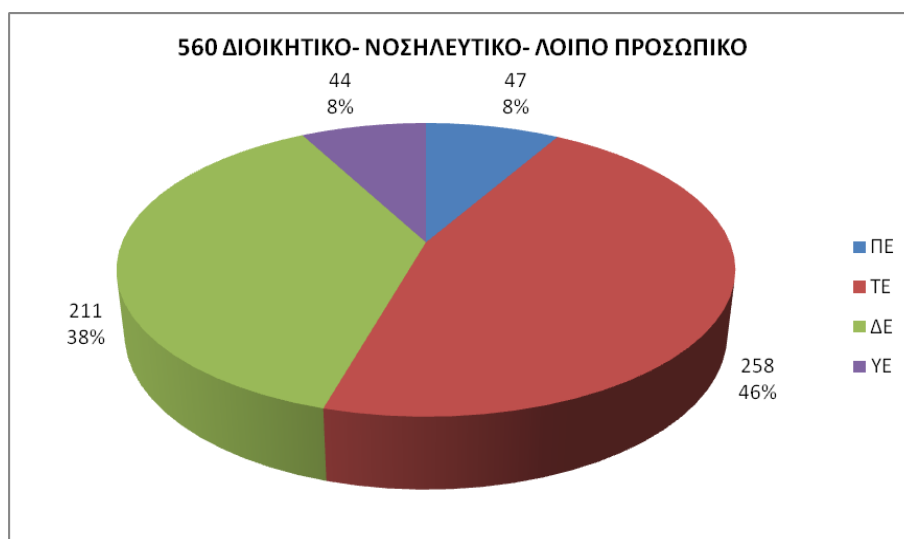

Κατανομή Προσωπικού (εκτός ιατρών)

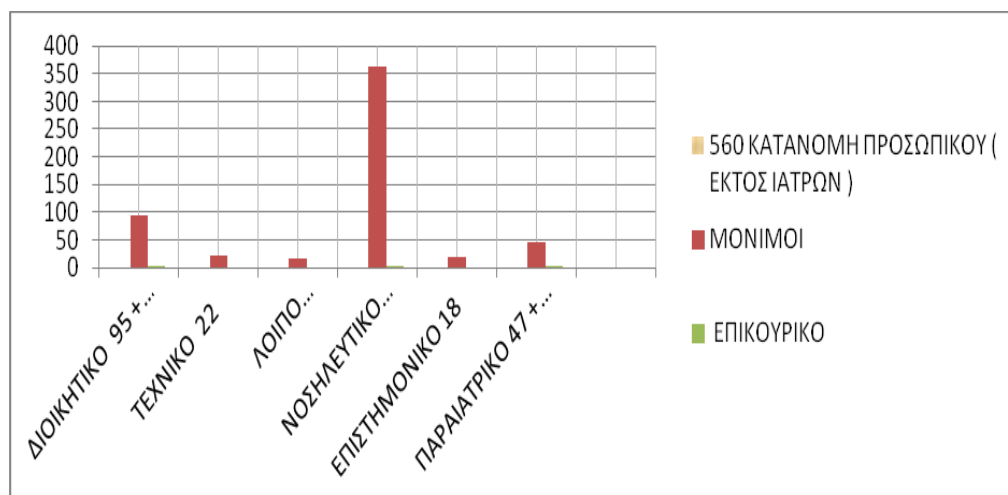

ΑΤΟΜΙΚΕΣ ΣΥΜΒΑΣΕΙΣ ΕΡΓΑΣΙΑΣ

- Με την υπ' αρ. 1/60/11-01-2017 Απόφαση Διοικητικού Συμβουλίου αποφασίστηκε η Προκήρυξη για τη σύναψη ατομικών συμβάσεων εργασίας ιδιωτικού έργου ορισμένου χρόνου, για την καθαριότητα των εσωτερικών και εξωτερικών χώρων του Νοσοκομείου, σύμφωνα με το άρθρο 63 του Ν. 4430/2016 (ΦΕΚ 205/Α/31-10-2016)

Το Ετήσιο Οικονομικό όφελος που θα προκύψει ανέρχεται στο ποσό των **284.888,94€**.

- Με την υπ' αρ. 1/61/11-01-2017 Απόφαση Διοικητικού Συμβουλίου αποφασίστηκε η Προκήρυξη για τη σύναψη ατομικών συμβάσεων εργασίας ιδιωτικού έργου ορισμένου χρόνου, για την εστίαση-σίτιση του Νοσοκομείου (διανομή και Παρασκευή γευμάτων στους ασθενείς), σύμφωνα με το άρθρο 63 του Ν. 4430/2016 (ΦΕΚ 205/Α/31-10-2016)

Το Ετήσιο Οικονομικό όφελος που θα προκύψει ανέρχεται στο ποσό των **28.733,02€**.

- Με την υπ' αρ. 1/62/11-01-2017 Απόφαση Διοικητικού Συμβουλίου αποφασίστηκε η Προκήρυξη για τη σύναψη ατομικών συμβάσεων εργασίας ιδιωτικού έργου ορισμένου χρόνου, για την φύλαξη των χώρων του Νοσοκομείου, σύμφωνα με το άρθρο 63 του Ν. 4430/2016 (ΦΕΚ 205/Α/31-10-2016).

Το Ετήσιο Οικονομικό όφελος που θα προκύψει ανέρχεται στο ποσό των **39.338,52€**.

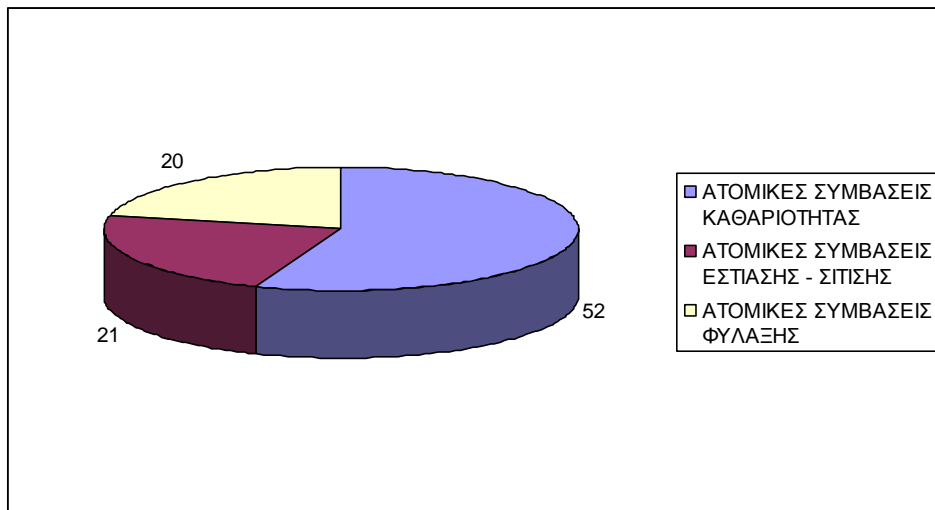

## Υποδομές

## Τεχνικά Έργα

## ΜΟΝΑΔΑ ΑΝΑΜΟΝΗΣ ΝΕΟΓΝΩΝ (Μ. ΑΝΑ)

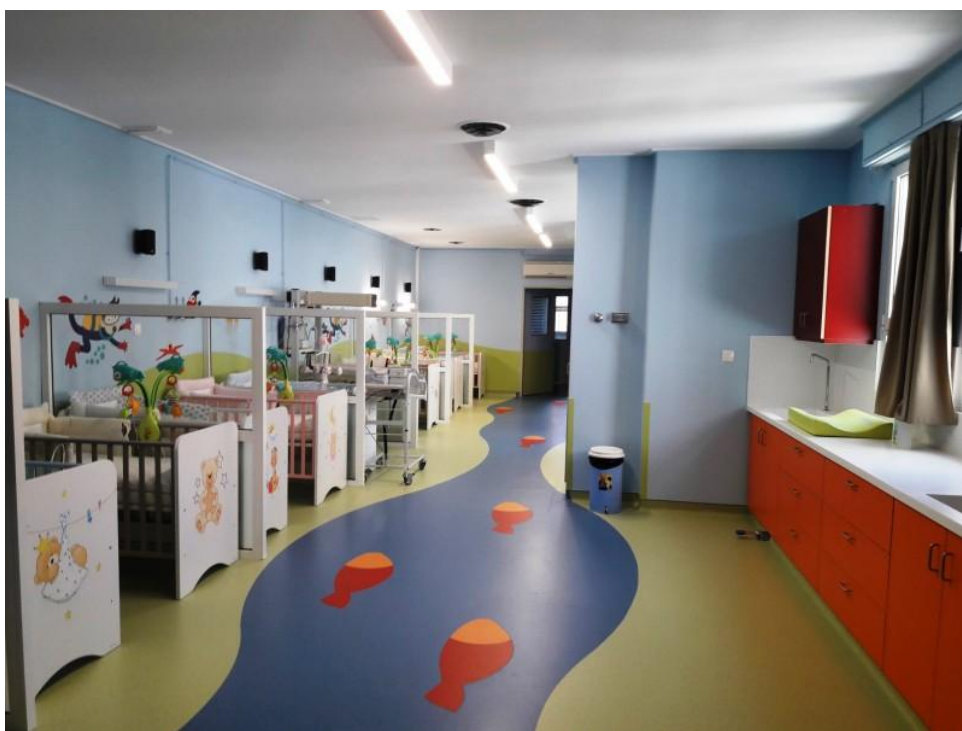

Τον **Αύγουστο του 2017** τέθηκε σε λειτουργία η Μ.ΑΝΑ. (Μονάδα Αναμονής) Παιδιού στο Γ.Ν.Μ. «ΕΛΕΝΑ ΒΕΝΙΖΕΛΟΥ».

Η Μ.ΑΝΑ. Παιδιού δυναμικότητας 18 νεογνών καλύπτει εμβαδόν 95m<sup>2</sup>, με επιπλέον 40m<sup>2</sup> βοηθητικών χώρων που κατασκευάστηκε με κρατικούς πόρους (επιχορήγηση από 1η Υ.ΠΕ. Αττικής) ενώ ο ξενοδοχειακός εξοπλισμός είναι ευγενική χορηγία της ALPHA BANK.

Η Μονάδα ανήκει στο Νεογνολογικό Τμήμα και είναι πλήρως εξοπλισμένη για την αντιμετώπιση οποιονδήποτε προβλημάτων στα νεογνά.

Η Μ.ΑΝΑ. Παιδιού δημιουργήθηκε με παιδοκεντρική κατεύθυνση για να δώσει στα παιδιά που για κοινωνικούς λόγους μένουν κοντά μας, τα απαραίτητα ερεθίσματα (οπτικά, ακουστικά, απτικά) που είναι σημαντικά για την ομαλή ψυχοκοινωνική τους ανάπτυξη, ιδιαίτερα τους τρεις πρώτους μήνες της ζωής τους.

Στόχος είναι τα παιδιά γρήγορα να τοποθετούνται σε οικογένειες, έτσι ώστε να μεγαλώνουν σε ένα ασφαλές οικογενειακό περιβάλλον και όχι να παραμένουν σε νοσοκομειακό ή προνοιακό περιβάλλον.

Ήδη έχει μειωθεί ο χρόνος αναμονής σε ένα μήνα από οκτώ μήνες, που ήταν στο παρελθόν, με την συνεργασία της Εισαγγελίας Ανηλίκων Αθηνών, των Κοινωνικών Υπηρεσιών των Γ.Ν.Μ. «ΕΛΕΝΑ ΒΕΝΙΖΕΛΟΥ» και Γ.Ν.Α. «ΑΛΕΞΑΝΔΡΑ», του Κέντρου Προστασίας Παιδιού η «ΜΗΤΕΡΑ» και της Περιφέρειας Αττικής.

### **Ιατροτεχνολογικός Εξοπλισμός**

Το Τμήμα Βιοϊατρικής Τεχνολογίας, ως υπεύθυνο για την διαχείριση και τεχνική υποστήριξη του Ιατροτεχνολογικού Εξοπλισμού του Νοσοκομείου, σκοπό έχει την μέγιστη αξιοποίηση των τεχνικών πόρων, την υποστήριξη του έργου του Ιατρικού και Νοσηλευτικού προσωπικού καθώς και την κάλυψη των αναγκών των ασθενών που κάνουν χρήση των Υπηρεσιών του Νοσοκομείου. Μεριμνά για την υλοποίηση των προτάσεων σε Ιατροτεχνολογικό εξοπλισμό σε τμήματα όπως:

- Μονάδα Νεογνών (αναπνευστήρες, θερμοκοιτίδες),
- Ακτινολογικό τμήμα (Ψηφιακός Μαστογράφος. Οστική πυκνότητα),
- Χειρουργεία (Αναισθησιολογικά, ενδοσκοπικά),
- Γαστρεντερολογικό (ενδοσκοπικό εξοπλισμό),
- Κεντρική Αποστείρωση (κλίβανοι ατμού, πλυντήρια),
- Προγεννητικό έλεγχο (υπέρηχοι),
- Αίθουσα Τοκετών

Απώτερος σκοπός είναι η ανανέωση και η αντικατάσταση του παλαιού εξοπλισμού με νέο, σύμφωνα με τις καινούργιες ανάγκες που δημιουργούνται, ώστε να εκμεταλλευτούμε τη χρήση νέων τεχνολογικών εξελίξεων.

Αυτό γίνεται ή από ιδίους πόρους όπως αγορά Αναισθησιολογικού μηχανήματος στο Αναισθησιολογικό Τμήμα στο πλαίσιο αντικατάστασης /ανανέωσης των παλαιών, αγορά Παστεριωτή στη Τράπεζα Μητρικού Γάλακτος, κ.α. ή μέσω δωρεών, όπως αναπνευστήρες στη Μονάδα Νεογνών.

Επιπροσθέτως έχει αποφασιστεί η ένταξη εξοπλισμού μέσω προγραμμάτων ΕΣΠΑ, όπως είναι η προμήθεια ενός ακόμα Ψηφιακού Μαστογράφου και ενός Υπερηχογράφου για το Ακτινολογικό Τμήμα καθώς και οι αναγκαίοι εξοπλισμοί για την επέκταση των Χειρουργείων, και τη δημιουργία ΜΕΘ- ΜΑΦ.

A/A	ΑΓΟΡΕΣ ΜΗΧΑΝΗΜΑΤΩΝ - ΠΕΡΙΓΡΑΦΗ	ΗΜΕΡΟΜΗΝΙΑ ΚΤΗΣΗΣ	ΚΟΣΤΟΣ ΜΗΧΑΝΗΜΑΤΟΣ
1	ΜΗΧΑΝΗΜΑ ΑΝΑΝΗΨΗΣ ΝΕΟΓΝΩΝ RD 900 ΝΕΟΡUFF ΜΕ ΜΕΙΚΤΗ Ο	29/12/2017	3.968,00
2	ΑΝΑΙΣΘΗΣΙΟΛΟΓΙΚΟ ΜΗΧΑΝΗΜΑ CARESTASION 650 ΜΕ ΜΟΝΙΤΟΡ	18/9/2017	29.140,00
3	ΣΥΣΚΕΥΗ ΘΕΡΜΑΝΣΗΣ ΑΙΜΑΤΟΣ & ΟΡΡΩΝ ASTOFLO PLUS ECO	13/12/2017	3.594,76
4	ΔΙΑΘΕΡΜΙΑ ΧΕΙΡΟΥΡΓΙΚΗ ELECTROSERGICAL UNIT ARC 303	12/12/2017	5.462,20
5	ΑΝΑΠΝΕΥΣΤΗΡΑΣ ΦΟΡΗΤΟΣ OXYLOG VE300	6/12/2017	9.300,00
6	ΚΑΡΔΙΟΤΟΚΟΓΡΑΦΟΣ G6B GMI 2 X US 1X TOCO ΜΕ ΤΡΟΧΗΛΑΤΟ	15/9/2017	1.835,20

7	ΚΑΡΔΙΟΤΟΚΟΓΡΑΦΟΣ G6B PLUS MONITOR FETAL ΜΕ ΤΡΟΧΗΛΑΤΟ	27/12/2017	2.219,60
8	ΚΑΡΔΙΟΤΟΚΟΓΡΑΦΟΣ G6B PLUS MONITOR FETAL ΜΕ ΤΡΟΧΗΛΑΤΟ	27/12/2017	2.219,60
9	ΜΙΚΡΟΦΥΓΟΚΕΝΤΡΟΣ PCVs Micro Prime Centrifuge 230V	25/9/2017	1.798,00
10	ΨΥΓΕΙΟ ΦΥΛΑΞΗΣ-ΣΥΝΤΗΡΗΣΗΣ ΑΣΚΩΝ ΑΙΜΑΤΟΣ BR490G	29/12/2017	12.524,00
11	ΚΑΠΝΟΓΡΑΦΟΣ NM-M200 UT100C	31/10/2017	1.116,00
12	ΡΙΝΙΚΟ CΡΑΡ ΜΕΔΙΝ ΝΕΟΓΝΙΚΟ-ΤΡΟΧ/ΤΗ ΒΑΣΗ-ΥΓΡΑΝΤΗΡΑ	27/12/2017	16.740,00
13	ΜΗΧΑΝΗΜΑ ΑΝΑΝΗΨΗΣ ΝΕΟΓΝΩΝ RD 900 ΝΕΟΡUFF ΜΕ ΜΕΙΚΤΗ Ο	29/12/2017	3.968,00
14	ΑΝΑΙΣΘΗΣΙΟΛΟΓΙΚΟ ΜΗΧΑΝΗΜΑ CARESTASION 650 ΜΕ ΜΟΝΙΤΟΡ	18/9/2017	29.140,00
15	ΣΥΣΚΕΥΗ ΘΕΡΜΑΝΣΗΣ ΑΙΜΑΤΟΣ & ΟΡΩΝ ASTOFLO PLUS ECO	13/12/2017	3.594,76
16	ΔΙΑΘΕΡΜΙΑ ΧΕΙΡΟΥΡΓΙΚΗ ELECTROSERGICAL UNIT ARC 303	12/12/2017	5.462,20



A/A	ΔΩΡΕΕΣ ΜΗΧΑΝΗΜΑΤΩΝ - ΠΕΡΙΓΡΑΦΗ	ΗΜΕΡΟΜΗΝΙΑ ΚΤΗΣΗΣ
1	ΑΝΑΠΝΕΥΣΤΗΡΑΣ ΕΒΙΤΑ ΧΛ	15/11/2017
2	ΚΛΙΒΑΝΟΣ ΕΠΩΑΣΤΙΚΟΣ ΕΠΙΤΡΑΠΕΖΙΟΣ COOK K-MINC 1000-	14/6/2017
3	ΥΠΕΡΗΧΟΣ 485 Aqser Pie Medical	30/8/2017
4	ΟΞΥΓΟΝΟΑΝΑΛΥΤΗΣ ΜΧ300-1 VIAMED	7/2/2017
5	ΜΙΚΤΗΣ ΟΞΥΓΟΝΟΥ ΜΕ ΤΡΟΧΗΛΑΤΗ ΒΑΣΗ MEDIN	7/2/2017

**Σχηματική Απεικόνιση Νέου Ιατροτεχνολογικού Εξοπλισμού (2017)**

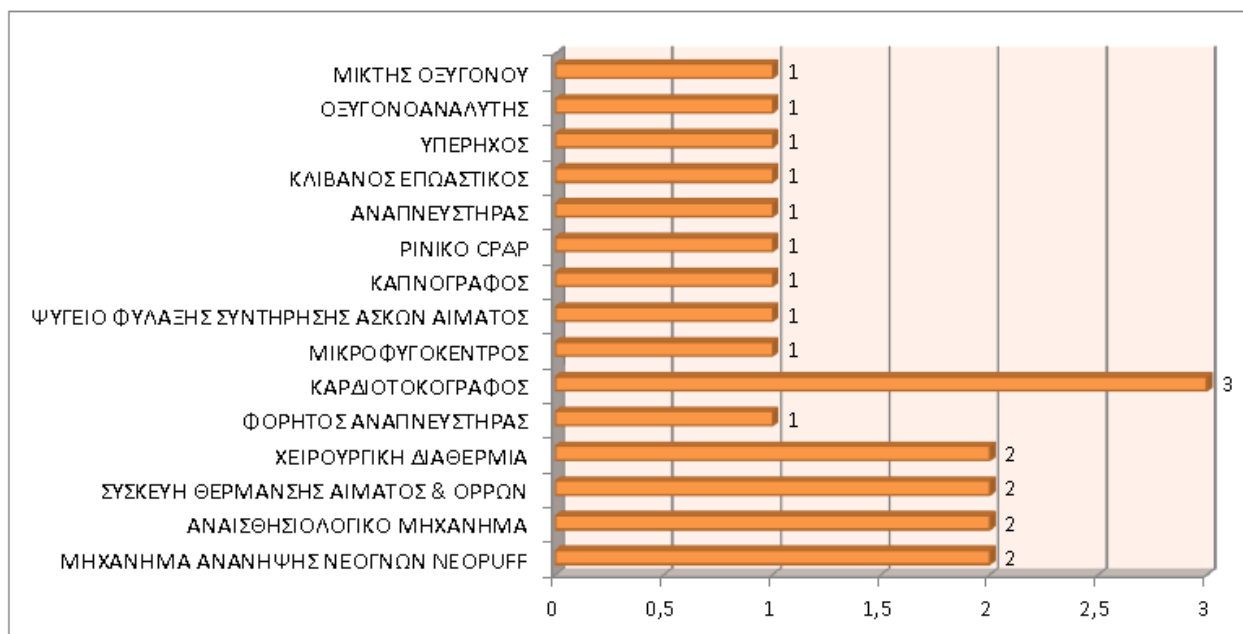

**ΠΡΟΓΡΑΜΜΑΤΙΣΜΟΣ ΑΝΑΠΤΥΞΗΣ ΥΠΟΔΟΜΩΝ****Γ.Ν.Μ. «ΕΛΕΝΑ ΒΕΝΙΖΕΛΟΥ» ΜΕ ΤΗΝ ΥΠ' ΑΡ. 27/10/15-11-2017 ΑΠΟΦΑΣΗ ΔΙΟΙΚΗΤΙΚΟΥ ΣΥΜΒΟΥΛΙΟΥ**

Το 2017, έγινε προγραμματισμός ανάπτυξης πενταετούς διάρκειας (2018-2022), και εστάλη στην 1<sup>η</sup> ΥΠΕ Αττικής, σε ότι αφορά :

<b>1. ΑΝΘΡΩΠΙΝΟ ΔΥΝΑΜΙΚΟ</b>
<b>2. ΥΠΟΔΟΜΕΣ</b>
<b>2<sup>Α</sup> ΚΤΙΡΙΑΚΕΣ ΥΠΟΔΟΜΕΣ</b>
<b>2<sup>Β</sup> ΞΕΝΟΔΟΧΕΙΑΚΟΥ ΕΞΟΠΛΙΣΜΟΥ</b>
<b>2<sup>Γ</sup> ΙΑΤΡΟΤΕΧΝΟΛΟΓΙΚΟΥ ΕΞΟΠΛΙΣΜΟΥ</b>

<b>ΚΕΝΕΣ ΘΕΣΕΙΣ ΣΕ ΑΝΘΡΩΠΙΝΟ ΔΥΝΑΜΙΚΟ Γ.Ν.Μ. "ΕΛΕΝΑ ΒΕΝΙΖΕΛΟΥ"</b>		
	<b>ΔΙΟΙΚΗΤΙΚΗ ΥΠΗΡΕΣΙΑ</b>	
<b>Α/Α</b>	<b>ΚΛΑΔΟΣ</b>	<b>ΚΕΝΕΣ ΘΕΣΕΙΣ</b>
1	ΔΕ ΠΡΟΣΩΠΙΚΟΥ ΗΛΕΚΤΡΟΝΙΚΟΥ ΥΠΟΛΟΓΙΣΤΗ	1
2	ΔΕ ΔΙΟΙΚΗΤΙΚΩΝ ΓΡΑΜΜΑΤΕΩΝ	
3	ΥΕ ΒΟΗΘΗΤΙΚΟ ΠΡΟΣΩΠΙΚΟ	5
	<b>ΤΕΧΝΙΚΗ ΥΠΗΡΕΣΙΑ</b>	
<b>Α/Α</b>	<b>ΚΛΑΔΟΣ</b>	<b>ΚΕΝΕΣ ΘΕΣΕΙΣ</b>
1	ΔΕ ΘΕΡΜΑΣΤΩΝ	2
2	ΔΕ ΗΛΕΚΤΡΟΤΕΧΝΙΤΩΝ (ΜΕ ΑΔΕΙΑ ΣΤ')	2

3	ΔΕ ΥΔΡΑΥΛΙΚΩΝ - ΘΕΡΜΟΥΔΡΑΥΛΙΚΩΝ	2
4	ΔΕ ΨΥΚΤΙΚΩΝ	1
5	ΔΕ ΤΕΧΝΙΤΩΝ ΑΕΡΙΩΝ	1
6	ΔΕ ή ΤΕ ΤΕΧΝΙΚΩΝ ΙΑΤΡΙΚΩΝ ΟΡΓΑΝΩΝ	2
7	ΔΕ ΟΙΚΟΔΟΜΩΝ ή ΑΜΜΟΚΟΝΙΑΣΤΩΝ	1
8	ΔΕ ΜΗΧΑΝΙΚΩΝ ΕΦΑΡΜΟΓΩΝ (ΜΗΧΑΝΟΤΕΧΝΙΤΩΝ)	1
	<b>ΝΟΣΗΛΕΥΤΙΚΗ ΥΠΗΡΕΣΙΑ</b>	
<b>Α/Α</b>	<b>ΚΛΑΔΟΣ</b>	<b>ΑΙΤΗΘΕΙΣΕΣ ΘΕΣΕΙΣ ΑΝΘΡΩΠΙΝΟΥ ΔΥΝΑΜΙΚΟΥ</b>
1	ΜΑΙΕΣ /ΤΕ	15
2	ΝΟΣΗΛΕΥΤΡΙΕΣ /ΤΕ	12
3	ΑΔ.ΝΟΣΟΚΟΜΕΣ /ΔΕ	15
4	ΒΟΗΘ.ΥΓΕΙΟΝΟΜΙΚΟ ΠΡΟΣΩΠΙΚΟ /ΥΕ	12
5	ΑΠΟΣΤΕΙΡΩΤΕΣ-ΚΛΙΒΑΝΙΣΤΕΣ /ΔΕ (Το προσωπικό αυτό ανήκει στην Τεχνική Υπηρεσία και απασχολείται από την Νοσηλευτική Υπηρεσία)	3

ΙΑΤΡΙΚΗ ΥΠΗΡΕΣΙΑ				
A/ A	ΚΕΝΕΣ ΟΡΓΑΝΙΚΕΣ ΘΕΣΕΙΣ ΙΑΤΡΩΝ ΕΣΥ ΑΝΑ ΕΙΔΙΚΟΤΗΤΑ			
	<u>ΕΙΔΙΚΟΤΗΤΑ</u>	<u>ΟΡΓΑΝΙΚ ΕΣ ΘΕΣΕΙΣ</u>	<u>ΚΕΝΕΣ ΟΡΓΑΝΙΚΕΣ ΘΕΣΕΙΣ</u>	<u>ΣΗΜΕΙΩΣΕΙΣ</u>
1	ΠΑΘΟΛΟΓΙΑΣ	6	2	<u>ΕΙΣΗΓΗΣΕΙΣ- ΤΡΟΠΟΠΟΙΗΣΕΙΣ ΑΠΟ ΔΥΠΕi)4860/16-02- 2013 (ΠΑΘΟΛΟΓΙΑΣ: 5</u>
2	ΠΑΘΟΛΟΓΙΑΣ-ΟΓΚΟΛΟΓΙΑΣ	0	0	<u>&amp; ΠΑΘΟΛΟΓΙΑΣ- ΟΓΚΟΛΟΓΙΑΣ: 2)ii)16379/10-08- 2013(ΠΑΘΟΛΟΓΙΑΣ: 5</u> <u>&amp; ΠΑΘΟΛΟΓΙΑΣ- ΟΓΚΟΛΟΓΙΑΣ:</u>
3	ΠΑΘΟΛΟΓΙΑΣ Η ΠΝΕΥΜΟΝΙΟΛΟΓΙΑΣ Η ΦΥΜΑΤΟΛΟΓΙΑΣ Η ΑΝΑΙΣΘΗΣΙΟΛΟΓΙΑΣ Η ΚΑΡΔΙΟΛΟΓΙΑΣ Η ΧΕΙΡΟΥΡΓΙΚΗΣ (ΓΙΑ ΜΕΘ / ΜΑΦ)	0	0	2)ΕΙΣΗΓΗΣΗ- ΤΡΟΠΟΠΟΙΗΣΗ ΑΠΟ ΔΥΠΕ 16379/10-08- 2013[ΠΑΘΟΛΟΓΙΑΣ Η ΠΝΕΥΜΟΝΙΟΛΟΓΙΑΣ Η ΦΥΜΑΤΟΛΟΓΙΑΣ Η ΑΝΑΙΣΘΗΣΙΟΛΟΓΙΑΣ Η ΚΑΡΔΙΟΛΟΓΙΑΣ Η ΧΕΙΡΟΥΡΓΙΚΗΣ (ΓΙΑ ΜΕΘ / ΜΑΦ)]: 9
4	ΠΑΘΟΛΟΓΙΑΣ Η ΠΑΙΔΙΑΤΡΙΚΗΣ (με την εξειδίκευση που προβλέπεται από τις διατάξεις του Π.Δ.161/2001 Για την εξειδίκευση στη Λοιμωξιολογία)	3	3	-
5	ΓΑΣΤΡΕΝΤΕΡΟΛΟΓΙΑΣ	2	0	
6	ΠΑΙΔΙΑΤΡΙΚΗΣ	15	3	
7	ΕΝΔΟΚΡΙΝΟΛΟΓΙΑΣ	5	0	

8	ΠΑΙΔΟΧΕΙΡΟΥΡΓΙΚΗΣ	5	2	
9	ΜΑΙΕΥΤΙΚΗΣ-ΓΥΝΑΙΚΟΛΟΓΙΑΣ	50	26	
10	ΑΝΑΙΣΘΗΣΙΟΛΟΓΙΑΣ	12	5	ΕΙΣΗΓΗΣΕΙΣ- ΤΡΟΠΟΠΟΙΗΣΕΙΣ ΑΠΟ ΔΥΠΕ i)4860/16-02-2013 (ΑΝΑΙΣΘΗΣΙΟΛΟΓΙΑΣ: 16) ii)16379/10-08-2013 (ΑΝΑΙΣΘΗΣΙΟΛΟΓΙΑΣ: 16)
11	ΙΑΤΡΙΚΗΣ ΒΙΟΠΑΘΟΛΟΓΙΑΣ	6	2 (ΥΠ' ΑΡΙΘΜ. ΠΡΩΤ.:13/Α/ 07-06-2017 ΑΠΟΦΑΣΗ Δ.Σ. ΓΙΑ 1 ΘΕΣΗ ΣΕ ΒΑΘΜΟ ΔΙΕΥΘΥΝΤΗ)	ΕΙΣΗΓΗΣΕΙΣ- ΤΡΟΠΟΠΟΙΗΣΕΙΣ ΑΠΟ ΔΥΠΕ i)4860/16-02-2013 (ΙΑΤΡΙΚΗΣ ΒΙΟΠΑΘΟΛΟΓΙΑΣ: 9) ii)16379/10-08-2013 (ΙΑΤΡΙΚΗΣ ΒΙΟΠΑΘΟΛΟΓΙΑΣ:9)
12	ΑΚΤΙΝΟΔΙΑΓΝΩΣΤΙΚΗΣ	5	1	
13	ΠΑΘΟΛΟΓΙΚΗΣ ΑΝΑΤΟΜΙΚΗΣ	7	12	-
14	ΚΥΤΤΑΡΟΛΟΓΙΑΣ	5	1	
15	ΑΙΜΑΤΟΛΟΓΙΑΣ Η ΙΑΤΡΙΚΗΣ ΒΙΟΠΑΘΟΛΟΓΙΑΣ Η ΠΑΙΔΙΑΤΡΙΚΗΣ Η ΠΑΘΟΛΟΓΙΑΣ	4	1	
16	ΟΔΟΝΤΙΑΤΡΙΚΗΣ	1	1	

17	ΑΙΜΑΤΟΛΟΓΙΑΣ Η ΙΑΤΡΙΚΗΣ ΒΙΟΠΑΘΟΛΟΓΙΑΣ Η ΠΑΘΟΛΟΓΙΑΣ	4	3	-
18	ΙΑΤΡΙΚΗΣ ΒΙΟΠΑΘΟΛΟΓΙΑΣ Η ΑΙΜΑΤΟΛΟΓΙΑΣ	6	2	
19	ΚΑΡΔΙΟΛΟΓΙΑΣ	4	1	
20	ΠΛΑΣΤΙΚΗΣ ΧΕΙΡΟΥΡΓΙΚΗΣ	0	0	
21	ΔΕΡΜΑΤΟΛΟΓΙΑΣ	0	0	
22	ΟΥΡΟΛΟΓΙΑΣ	0	0	
23	ΓΕΝΙΚΗΣ ΧΕΙΡΟΥΡΓΙΚΗΣ	8	3	
24	ΓΕΝΙΚΗΣ ΧΕΙΡΟΥΡΓΙΚΗΣ (με εξειδίκευση στο αντικείμενο των παθήσεων του μαστού)	0	0	ΕΙΣΗΓΗΣΕΙΣ- ΤΡΟΠΟΠΟΙΗΣΕΙΣ ΑΠΟ ΔΥΠΕ i)4860/16-02-2013 ΓΕΝΙΚΗΣ ΧΕΙΡΟΥΡΓΙΚΗΣ (με εξειδίκευση στο αντικείμενο των παθήσεων του μαστού : 2) ii)16379/10-08-2013 [ΓΕΝΙΚΗΣ ΧΕΙΡΟΥΡΓΙΚΗΣ (με εξειδίκευση στο αντικείμενο των παθήσεων του μαστού : 3)]
25	ΨΥΧΙΑΤΡΙΚΗΣ	1	1	

26	ΓΕΝΕΤΙΚΗΣ	0	0	ΕΙΣΗΓΗΣΕΙΣ- ΤΡΟΠΟΠΟΙΗΣΕΙΣ ΑΠΟ ΔΥΠΕ i)4860/16-02-2013 ii)16379/10-08-2013 (ΓΕΝΕΤΙΚΗΣ:1) (ΓΕΝΕΤΙΚΗΣ:1)
----	-----------	---	---	--

**ΙΑΤΡΟΤΕΧΝΟΛΟΓΙΚΟΣ ΕΞΟΠΛΙΣΜΟΣ Γ.Ν.Μ. "ΕΛΕΝΑ ΒΕΝΙΖΕΛΟΥ"**

Α/Α	ΠΕΡΙΓΡΑΦΗ	ΠΟΣΟΤΗΤΑ	ΚΟΣΤΟΣ (ΜΕ ΦΠΑ)	ΩΦΕΛΕΙΑ	Α	Β	Γ	ΠΑΡΑΤΗΡΗΣΕΙΣ
1	<b>Συσκευή χορήγησης ΝΟ</b>	1	<b>31.000</b>	Για βαρεία αναπνευστική δυσχέρεια νεογνών. Περιπτώσεις με παρατεταμένη εμβρυϊκή κυκλοφορία και διαφραγματοκήλη (12-15 νεογνά το χρόνο).	*			
2	<b>Ιστοκινέττα</b>	1	<b>35.960</b>	Αντικατάσταση παλαιού εξοπλισμού	*			
3	<b>Υπερηχογραφικό μηχάνημα</b>	1	<b>99.200</b>	Αντικατάσταση παλαιού εξοπλισμού άνω 15 ετών	*			
4	<b>Αναπνευστήρας μεταφοράς</b>	1	<b>11.160</b>	Δεν υπάρχει, απαραίτητο για τη μεταφορά ασθενών	*			

5	<b>Μηχανήματα Αναισθησίας (3 τεμ)</b>	3	<b>111.600</b>	Αντικατάσταση παλαιού εξοπλισμού άνω 15 ετών	*			
6	<b>Μηχάνημα αναρρόφησης (3)</b>	3	<b>4.800</b>	Αντικατάσταση λόγω παλαιότητας	*			
7	<b>Κεφαλή υπερήχων απεικόνισης οργάνων κοιλίας</b>	1	<b>7.440</b>	Απαραίτητος εξοπλισμός, υπάρχει το μηχάνημα	*			
8	<b>Φορητό οξύμετρο νεογνών (1)</b>	1	<b>1.200</b>	Αντικατάσταση λόγω παλαιότητας	*			
9	<b>Ακτινολογική &amp; Ακτινοσκοπική Τράπεζα</b>	1	<b>250.000</b>	Προκειμένου να μην διακόπτεται η λειτουργία επί βλάβης	*			
10	<b>Μόνιτορ καρδιοαναπνευ στικά (2 τεμ)</b>	2	<b>24.800</b>	Αντικατάσταση παλαιού εξοπλισμού	*			
11	<b>Αναδευτήρας σωληναρίων</b>	1	<b>2.480</b>	Αντικατάσταση παλαιού εξοπλισμού	*			
12	<b>Φυγόκεντρος (δείγματα αίματος)</b>	1	<b>6.200</b>	Κάλυψη αναγκών (να μην γίνονται στην ίδια φυγόκεντρο - καθυστέρηση χρόνου - επικίνδυνο για	*			



				την υγεία)				
13	<b>Θάλαμος Νηματικής Ροής (Laminar flow)</b>	1	<b>14.880</b>	Αντικατάσταση παλαιού εξοπλισμού	*			
14	<b>Σύστημα απεικόνισης λεμφαδένων φρουρού με χρήση υπέρυθρου φθορισμού (fluobeam)</b>	1	<b>80.600</b>	Για τον προσδιορισμό και αναγνώριση όγκων του μαστού	*			
15	<b>Διπολική Διαθερμία (για λαπαροσκοπήσεις)</b>	1	<b>7.440</b>	Αντικατάσταση λόγω παλαιότητας	*			
16	<b>Λαπαροσκοπικός πύργος</b>	1	<b>86.800</b>	Ελάττωση του χρόνου αναμονής για λαπαροσκοπικές επεμβάσεις (τώρα έως 6 μήνες)	*			
17	<b>Υστεροσκοπικός πύργος</b>	1	<b>74.400</b>	Αντικατάσταση παλαιού εξοπλισμού	*			
18	<b>Αυτόματο μηχάνημα ανοσοϊστοχημείας</b>	1	<b>30.000 + Φ.Π.Α.</b>	Βελτίωση αποτελεσμάτων ιστολογικών εξετάσεων)	*			

19	<b>Μικροτόμος 1</b>	1	<b>16.000 + Φ.Π.Α.</b>		*			
20	<b>Αυτόματο μηχάνημα χρώσης ιστολογικών πλακιδίων</b>	1	<b>20.000 + Φ.Π.Α.</b>		*			
21	<b>Εγκατάσταση κεντρικού σταθμού καρδιοτοκογρα φίας</b>	1	<b>40.000</b>	Δεν διαθέτει το Νοσοκομείο	*			
22	<b>Καρδιοτοκογρά φος (3)</b>	3	<b>24.000</b>	Αντικατάσταση λόγω παλαιότητας	*			
23	<b>Μηχάνημα Υπερηχογραφίας</b>	1	<b>24.800</b>	Ανεπαρκής ο υπάρχων εξοπλισμός (θέμα εξυπηρέτησης ασθενών)	*			
24	<b>Πλυντήριο σκοραμιδών (1)</b>	1	<b>8.000</b>	Αντικατάσταση λόγω παλαιότητας	*			
25	<b>Συσκευή πλύσης φιαλών μπιμπερό</b>	1	<b>5.580</b>	Αντικατάσταση παλαιού εξοπλισμού		*		
26	<b>UV- Φωτόμετρο</b>	1	<b>2.480</b>	Αντικατάσταση παλαιού εξοπλισμού άνω 15 ετών			*	

27	<b>Φυγόκεντρος (δείγματα αίματος)</b>	1	<b>6.200</b>	Αύξηση αριθμού δειγμάτων αίματος (και να υπάρχει εφεδρικό μηχάνημα)		*		
28	<b>Μικροφυγόκεντρο (αιματοκρίτες)</b>	1	<b>2.480</b>	Δεν υπάρχει εφεδρική		*		
29	<b>Σετ δοκιμασίας κόπωσης</b>	1	<b>12.400</b>	Αντικατάσταση παλαιού εξοπλισμού		*		
30	<b>Σύστημα ψηφιοποίησης εκτύπωσης</b>	1	<b>20.088</b>	Κάλυψη εφεδρικής ανάγκης του Νοσοκομείου		*		
31	<b>Θερμοκοιτίδες (5 τεμ)</b>	5	<b>74.400</b>	Αντικατάσταση παλαιού εξοπλισμού		*		
32	<b>Υπερηχοτομογράφος καρδιάς</b>	1	<b>49.600</b>	Αντικατάσταση παλαιού εξοπλισμού άνω 15 ετών		*		
33	<b>Μονитор καρδιοαναπνευστικά (2 τεμ)</b>	2	<b>24.800</b>	Αντικατάσταση παλαιού εξοπλισμού		*		
34	<b>Πλυντήριο υπερήχων</b>	1	<b>9.920</b>	Αντικατάσταση παλαιού εξοπλισμού		*		

35	<b>Φυγόκεντρος (δείγματα αίματος)</b>	1	<b>8.680</b>	Αντικατάσταση παλαιού εξοπλισμού	*		
36	<b>Μικροφυγόκεντρος</b>	1	<b>3.720</b>	Αντικατάσταση παλαιού εξοπλισμού	*		
37	<b>Μηχάνημα High flow cannula</b>	1	<b>4.340</b>	Χρησιμοποιείται με τις ίδιες ενδείξεις και αποτελέσματα με N-CPAP αλλά έχει λιγότερες επιπλοκές από τη μύτη στα πρόωρα νεογνά	*		
38	<b>Μηχανήματα Αναισθησιολογικά (3)</b>	3	<b>111.600,00</b>	Αντικατάσταση παλαιού εξοπλισμού άνω 15 ετών	*		
39	<b>Μηχάνημα στερεοτακτικής βιοψίας μαστού (Intact Breast lesion Excision System -BLES)</b>	1	<b>74.400,00</b>	Δεν διαθέτει το Νοσοκομείο	*		
40	<b>Τροχήλατο οξύμετρο - πιεσόμετρο ενηλίκων (1)</b>	1	<b>1.500</b>	Αντικατάσταση λόγω παλαιότητας	*		
41	<b>Χειρουργική τράπεζα (1)</b>	1	<b>45.000</b>	Ανάγκη για τη Νέα Χειρουργική Αίθουσα	*		

42	<b>Προβολέας οροφής με δορυφόρο (1)</b>	1	<b>25.000</b>	Ανάγκη για τη Νέα Χειρουργική Αίθουσα	*		
43	<b>Στήλη χειρουργού με υστεροσκοπικό πύργο (1)</b>	1	<b>30.000</b>	Ανάγκη για τη Νέα Χειρουργική Αίθουσα	*		
44	<b>Στήλη χειρουργού με λαπαροσκοπικό πύργο (1)</b>	1	<b>55.000</b>	Ανάγκη για τη Νέα Χειρουργική Αίθουσα	*		
45	<b>Διαφανοσκόπιο (1)</b>	1	<b>200</b>	Ανάγκη για τη Νέα Χειρουργική Αίθουσα	*		
46	<b>Τροχήλατες ντουλάπες χειρουργείου (2)</b>	2	<b>1.800</b>	Ανάγκη για τη Νέα Χειρουργική Αίθουσα	*		
47	<b>Τροχήλατο εργαλειοδοσίας τύπου mayor (1)</b>	1	<b>800</b>	Ανάγκη για τη Νέα Χειρουργική Αίθουσα	*		
48	<b>Τροχήλατο 2 επιφανειών γενικής χρήσης (2)</b>	2	<b>1.800</b>	Ανάγκη για τη Νέα Χειρουργική Αίθουσα	*		
49	<b>Τροχήλατο συσκευών (π.χ. διαθερμίας) (1)</b>	1	<b>600</b>	Ανάγκη για τη Νέα Χειρουργική Αίθουσα	*		

50	<b>Λεκανοστάτης 1 θέσης (1)</b>	1	<b>250</b>	Ανάγκη για τη Νέα Χειρουργική Αίθουσα	*		
51	<b>Σκαλοπάτι (1)</b>	1	<b>130</b>	Ανάγκη για τη Νέα Χειρουργική Αίθουσα	*		
52	<b>Κάδος τροχήλατος (3)</b>	3	<b>600</b>	Ανάγκη για τη Νέα Χειρουργική Αίθουσα	*		
53	<b>Ζυγός ακριβείας</b>	1	<b>1.860</b>	Αντικατάσταση παλαιού εξοπλισμού	*		
54	<b>Πλυντήριο υπερήχων</b>	1	<b>9.920</b>	Αντικατάσταση παλαιού εξοπλισμού	*		
55	<b>Φυγόκεντρος (δείγματα αίματος)</b>	1	<b>8.680</b>	Αντικατάσταση παλαιού εξοπλισμού	*		
56	<b>Μικροφυγόκεν- τρος</b>	1	<b>3.720</b>	Αντικατάσταση παλαιού εξοπλισμού	*		
57	<b>Θερμοκοιτίδες (5 τεμ)</b>	5	<b>74.400</b>	Αντικατάσταση παλαιού εξοπλισμού	*		

58	<b>Μηχάνημα Υπερηχογραφίας</b>	1	<b>24.800</b>	Δεν διαθέτει το Νοσοκομείο			*	*
59	<b>Μικροσκόπιο διοφθαλμικό</b>	1	<b>3.720</b>	Δεν υπάρχει εφεδρικό			*	*
60	<b>Μηχάνημα Ηλεκτροφορήσεων</b>	1	<b>3.720</b>	Αντικατάσταση παλαιού εξοπλισμού			*	*
61	<b>Ρομποτικό σύστημα απομόνωσης γενετικού υλικού DNA/RNA</b>	1	<b>18.600</b>	Δεν διαθέτει το Νοσοκομείο - Κάλυψη ανάγκης για απομόνωση γενετικού υλικού για μοριακές τεχνικές			*	*
62	<b>Αναρρόφηση κοιλίας</b>	1	<b>3.100</b>	Αντικατάσταση παλαιού εξοπλισμού			*	*
63	<b>Διαθερμία Μονοπολική</b>	1	<b>7.440</b>	Αντικατάσταση παλαιού εξοπλισμού			*	*
64	<b>Μικροσκόπιο αντιθέτου φάσεως</b>	1	<b>4.340</b>	Για τη καλύτερη παρατήρηση του σπέρματος κατά την εξέταση του σπερμοδιαγράμματος			*	*

65	<b>Αναδευτήρας δειγμάτων</b>	1	<b>620</b>	Για τον μοριακό έλεγχο, ανάδευση των δειγμάτων και στο σπερμοδιάγραμμα για ανάδευση του σπέρματος			*	*
66	<b>Αυτόκαυστος κλίβανος αποστείρωσης</b>	1	<b>9.920</b>	Αντικατάσταση παλαιού εξοπλισμού άνω 15 ετών			*	*
67	<b>Μηχάνημα MPLC (για ναρκωτικά - φάρμακα)</b>	1	<b>7.440</b>	Έλεγχος ορμονών ούρων, μέτρηση ναρκωτικών ουσιών			*	*



<b>ΞΕΝΟΔΟΧΕΙΑΚΟΣ ΕΞΟΠΛΙΣΜΟΣ Γ.Ν.Μ. "ΕΛΕΝΑ ΒΕΝΙΖΕΛΟΥ"</b>								
Οι παρακάτω προμήθειες ειδών και υλικών είναι αναγκαίες και σημαντικές για την αναδιοργάνωση και βελτίωση βραχυχρόνιου και μακροχρόνιου σκοπού								
A/ Α	ΠΕΡΙΓΡΑΦΗ ΕΙΔΟΥΣ	ΠΟΣΟΤΗΤΑ	ΚΟΣΤΟΣ	ΩΦΕΛΕΙΑ	Α	Β	Γ	ΠΑΡΑΤΗΡΗΣΕΙΣ
1	Καρέκλες Διαφόρων Ειδών και Καναπέδες	135ΤΜΧ ≈	≈55.000€	ΑΝΤΙΚΑΤΑΣΤΑΣΗ ΠΑΛΑΙΩΝ				
2	Έπιπλα Δωματίων Νοσηλείας	60ΤΜΧ ≈	≈35.000€	ΑΝΤΙΚΑΤΑΣΤΑΣΗ ΠΑΛΑΙΩΝ				
3	Οικοσυσκευές	10ΤΜΧ ≈	≈6.000€	ΑΝΤΙΚΑΤΑΣΤΑΣΗ ΠΑΛΑΙΩΝ				
4	Ηλεκτρονικά Είδη	16ΤΜΧ ≈	≈14.600€	ΑΝΤΙΚΑΤΑΣΤΑΣΗ ΠΑΛΑΙΩΝ				
5	Ηλεκτρικά Είδη	19ΤΜΧ ≈	≈800€	ΑΝΤΙΚΑΤΑΣΤΑΣΗ ΠΑΛΑΙΩΝ				
6	Λοιπά Είδη Εξοπλισμού	20ΤΜΧ ≈	≈1.850€	ΑΝΤΙΚΑΤΑΣΤΑΣΗ ΠΑΛΑΙΩΝ				
7	Ιματισμός	2000 σετ ΤΜΧ ≈	≈36.000€	ΑΝΤΙΚΑΤΑΣΤΑΣΗ ΠΑΛΑΙΩΝ				

**ΠΡΟΓΡΑΜΜΑΤΙΣΜΟΣ ΑΝΑΠΤΥΞΗΣ ΥΠΟΔΟΜΩΝ Γ.Ν.Μ. "ΕΛΕΝΑ ΒΕΝΙΖΕΛΟΥ"**

ΠΕΡΙΓΡΑΦΗ ΕΡΓΟΥ	ΠΟΣΟΤΗΤΑ	ΚΟΣΤΟΣ	ΩΦΕΛΕΙΑ - ΣΚΟΠΙΜΟΤΗΤΑ	A	B	Γ	ΠΑΡΑΤΗΡΗΣΕΙΣ
<b>Έργα τακτικών – προληπτικών συντηρήσεων Υποδομών</b>							
Ετήσιες συμβάσεις συντήρησης βασικών Η/Μ Εγκαταστάσεων: Ανελκυστήρες, Υποσταθμοί, Ιατρικά αέρια. Κεντρικά κλιματιστικά συγκροτήματα, Χειρουργικά τραπέζια – προβολείς - UPS		<b>95.000</b>	Βασικές λειτουργικές εγκαταστάσεις για τις οποίες επιβάλλεται η προληπτική συντήρηση για την ασφαλή και απρόσκοπτη λειτουργία του Νοσοκομείου				Αφορούν ετήσιες συμβάσεις συντήρησης εγκαταστάσεων για τις οποίες υπάρχει είτε υποχρέωση είτε αδήριτη ανάγκη
<b>Έργα συντήρησης – αποκατάστασης υποδομών</b>							
Αντικατάσταση Κεντρικού ψυκτικού συγκροτήματος κτιρίου Γ		<b>74.000</b>	Προαπαιτούμενος εξοπλισμός για την λειτουργία του κεντρικού κλιματισμού του Κτιρίου Γ.				
Αντικατάσταση Κ.Κ.Μ. Χειρουργείων Αιθ. Τοκετών		<b>25.000</b>	Παλαιότητα υπάρχοντος εξοπλισμού που δεν ανταποκρίνεται σε επίπεδο απόδοσης και διεθνών, υποχρεωτικών προτύπων λειτουργίας ειδικών μονάδων				

<b>Αντικατάσταση Κ.Κ.Μ. Αποστείρωσης</b>		<b>20.000</b>	Παλαιότητα υπάρχοντος εξοπλισμού που δεν ανταποκρίνεται σ επίπεδο απόδοσης και διεθνών, υποχρεωτικών προτύπων λειτουργίας ειδικών μονάδων				
<b>Πυροπροστασία κτιρίων</b>		<b>90.000</b>	Προαπαιτούμενο για λόγους ασφάλειας και νομιμότητας.				
<b>Αντικατάσταση παλιού ατμολέβητα (No 3) 1.000.000 Kcal/h</b>		<b>20.000</b>	Παλαιότητα υπάρχοντος. Απαραίτητο για καλύψεις ατμού του Νοσοκομείου μετά και τις νέες απαιτήσεις λειτουργίας νέων τμημάτων.				
<b>Έκτακτες επανορθωτικές βλάβες σε όλα τα κτίρια του Νοσοκομείου</b>		<b>170.000</b>	Αναγκαιότητα λόγω παλαιότητας και έλλειψη συντηρήσεων. (έλλειψη προσωπικού & κονδυλίων)				
<b>Έργα - μελέτες αναβάθμισης εγκαταστάσεων</b>							
<b>Έργα βελτίωσης συνθηκών εργαστηρίων</b>		<b>100.000</b>	Αναγκαιότητα που στηρίζεται σε συνθήκες υγιεινής και ασφάλειας εργαζομένων				Συμπεριλαμβάνονται τα εργαστήρια της Σχ. Μαιών & του Υπογείου

<p>Υλοποίηση έργου γενικής ανακαίνισης – αναβάθμισης τμήματος παραλαβής ασθενών (ΤΕΠ) επιφάνειας 620 m<sup>2</sup></p>		<p><b>74.000</b></p>	<p>Έργο που συμβάλει σε ουσιαστικές βελτιώσεις παροχών.</p>		
<p>Προμελέτη για ανακαίνιση – αναδιάρθρωση τμήματος μητρικού θηλασμού, επιφάνειας 85 m<sup>2</sup> περίπου</p>		<p><b>30.000</b></p>	<p>Έργο που συμβάλει σε ουσιαστικές βελτιώσεις παροχών και ανάπτυξης και προώθησης του μητρικού θηλασμού.</p>		
<p>Ανακαίνιση – αναδιάρθρωση – αναβάθμιση Αιθ. Τοκετών στον 1<sup>ο</sup> ορ. Κτιρίου χειρουργείων 500 m<sup>2</sup> περίπου.(σταδιακά)</p>		<p><b>300.000</b></p>	<p>Έργο που είναι ενταγμένο στον εγκεκριμένο χωροταξικό σχεδιασμό του Νοσοκομείου και συμβάλει στην ανάπτυξή του, στη βελτίωση των παροχών υγείας και στον εκσυγχρονισμό της συγκεκριμένης μονάδας (Αιθ. Τοκετών)</p>		<p>Αφορά το υπόλοιπο ½ του ορόφου μετά την εκκένωση και μετεγκατάσταση τμήματος προγεννητικού και IVF στο νεόδμητο χώρο.</p>
<p><b>Νέα Έργα συντήρησης αναβάθμισης υποδομών</b></p>					
<p>Λειτουργία 4<sup>ων</sup> νέων χειρουργικών αιθουσών (παραλαβή έργου 2009 Γ' Κ.Π.Σ.)</p>		<p><b>80.000</b></p>	<p>Έργο που είναι ενταγμένο στον εγκεκριμένο χωροταξικό σχεδιασμό του Νοσοκομείου και συμβάλει στην ανάπτυξή του, στη βελτίωση των παροχών υγείας και στον εκσυγχρονισμό της</p>		<p>Αφορά δαπάνες αποκατάστασης κατεστραμμένων υποδομών λόγω μη χρησιμοποίησης. ΔΕΝ ΠΕΡΙΛΑΜΒΑΝΕΙ ΤΟ ΚΟΣΤΟΣ ΙΑΤΡΟΤΕΧΝΟΛΟΓΙΚΟΥ ΕΞΟΠΛΙΣΜΟΥ. Πρόταση ένταξης σε ΕΣΠΑ</p>

			συγκεκριμένης μονάδας (Αιθ. Τοκετών)			
<b>Ηλεκτρομηχανολογικός εξοπλισμός (UPS, κ.λπ.)</b>		<b>10.000</b>	Προαπαιτούμενο για τη λειτουργία των 4 <sup>ων</sup> νέων Χειρουργικών αιθουσών			
<b>Πλήρης Ιατροτεχνολογικός εξοπλισμός</b>		<b>410.000</b>	Προαπαιτούμενο για τη λειτουργία των 4 <sup>ων</sup> νέων Χειρουργικών αιθουσών			Αφορά πληρως εξοπλισμένες αίθουσες σε ιατρικά μηχανήματα, ιατρικά αέρια, τροχήλατα ξενοδ/κου εξοπλισμού, κ.λ.π.
<b>Λειτουργία 10+9 κλινών ΜΕΘ - ΜΑΦ (παραλαβή έργου 2009 Γ' Κ.Π.Σ.)</b>		<b>60.000</b>	Προαπαιτούμενο για τη λειτουργία των 4 <sup>ων</sup> νέων Χειρουργικών αιθουσών			Αφορά δαπάνες αποκατάστασης κατεστραμμένων υποδομών λόγω μη χρησιμοποίησης. ΔΕΝ ΠΕΡΙΛΑΜΒΑΝΕΙ ΤΟ ΚΟΣΤΟΣ ΙΑΤΡΟΤΕΧΝΟΛΟΓΙΚΟΥ ΕΞΟΠΛΙΣΜΟΥ (930.000 € περίπου) Πρόταση ένταξης σε ΕΣΠΑ

### Προσβασιμότητα στις Υπηρεσίες Υγείας & Νοσηλεία

#### Δύναμη κλινών

Η συνολική δύναμη του Νοσοκομείου είναι **437** (τετρακόσιες τριάντα επτά) οργανικές κλίνες

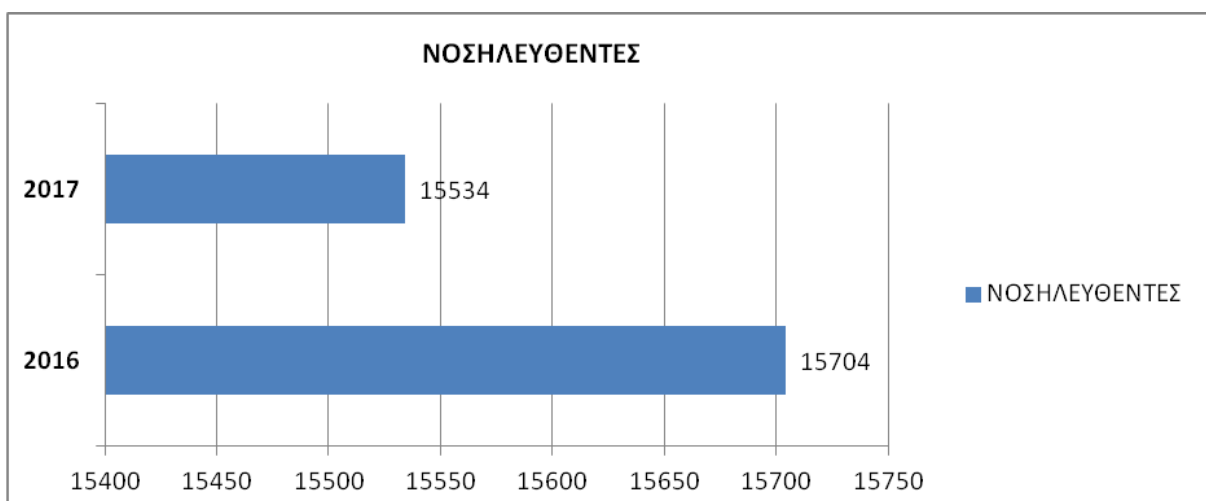
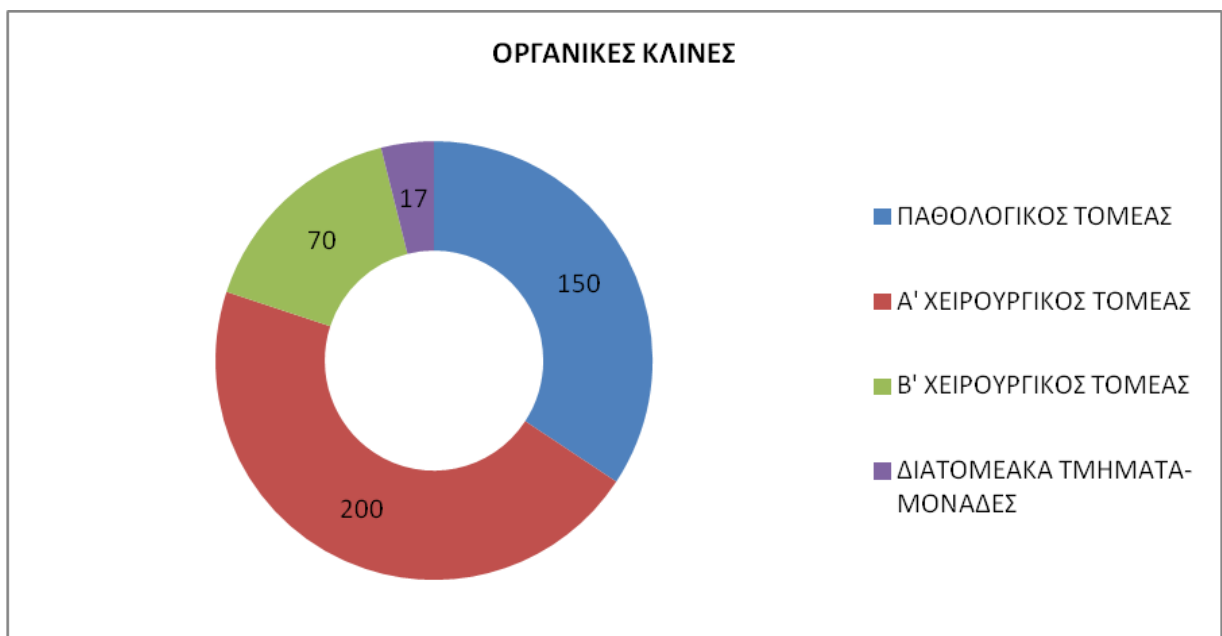

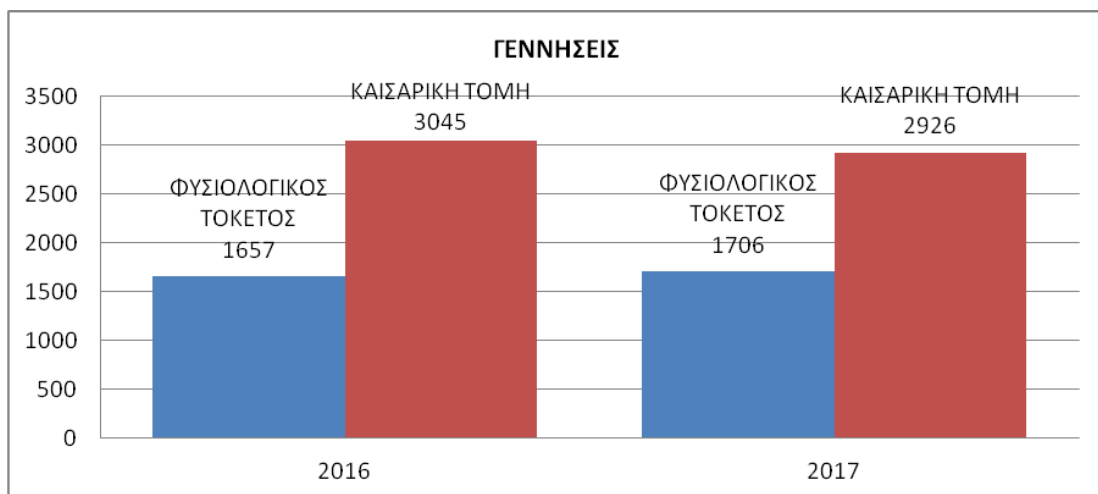
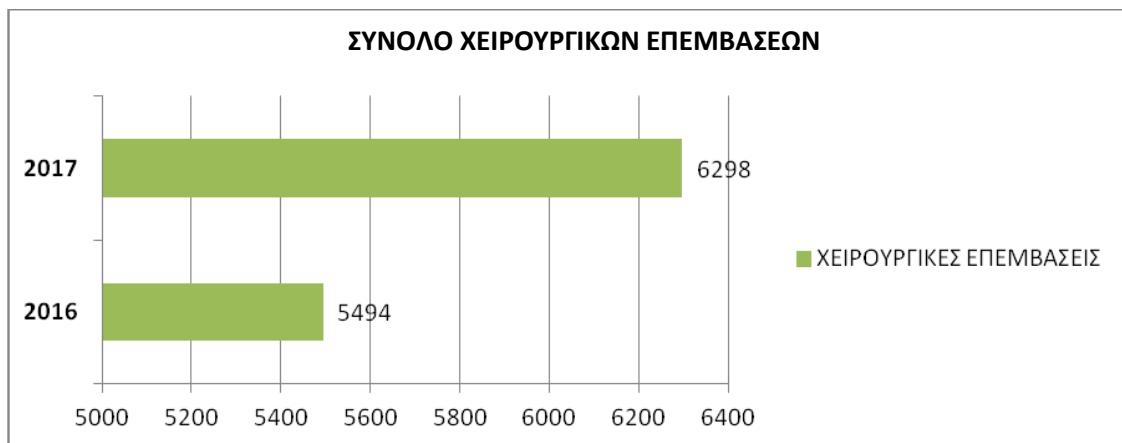
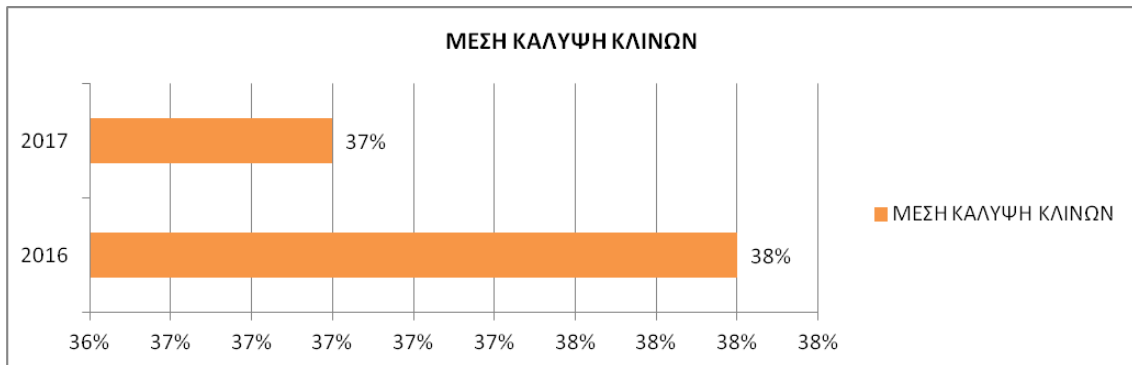

## Προσβασιμότητα στις Υπηρεσίες Υγείας & Νοσηλεία

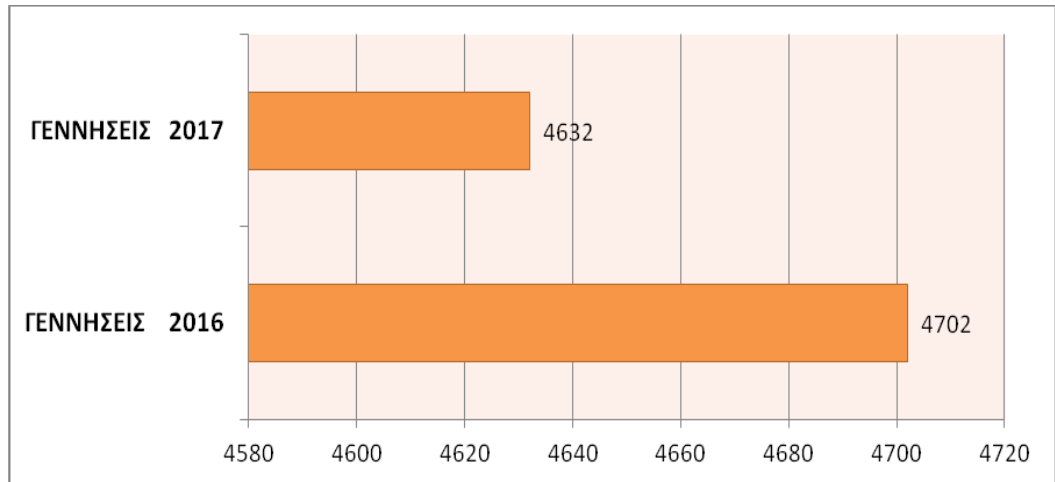

Σε σχέση με το έτος 2016, ο αριθμός των τοκετών ήταν μειωμένος κατά τη διάρκεια του έτους 2017, κατά 70 τοκετούς.

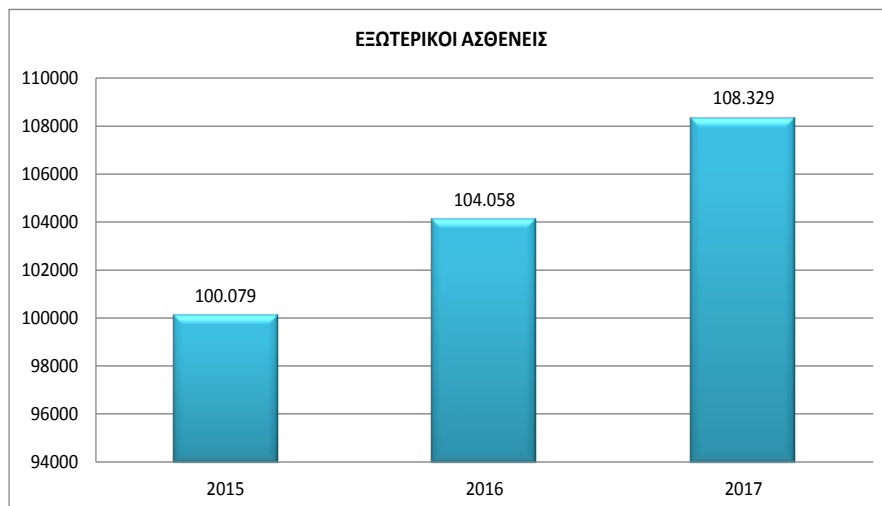



ΕΣΩΤΕΡΙΚΟΙ ΑΣΘΕΝΕΙΣ

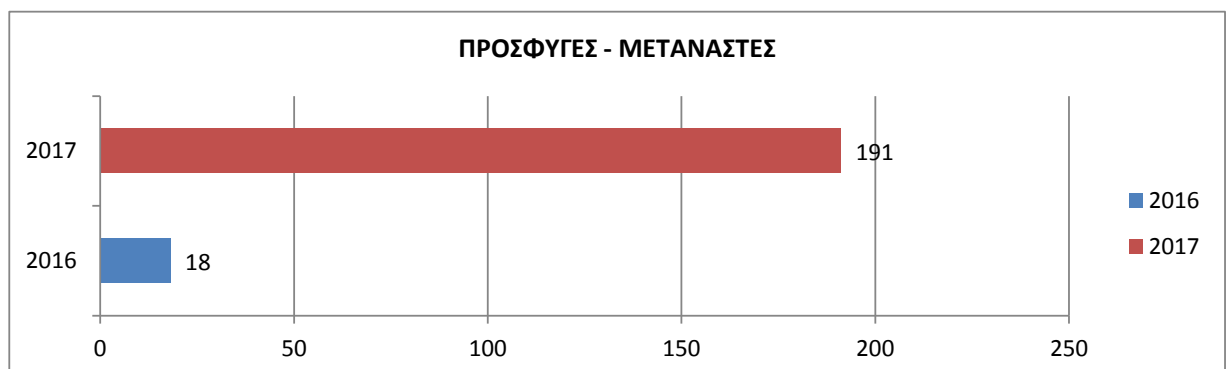
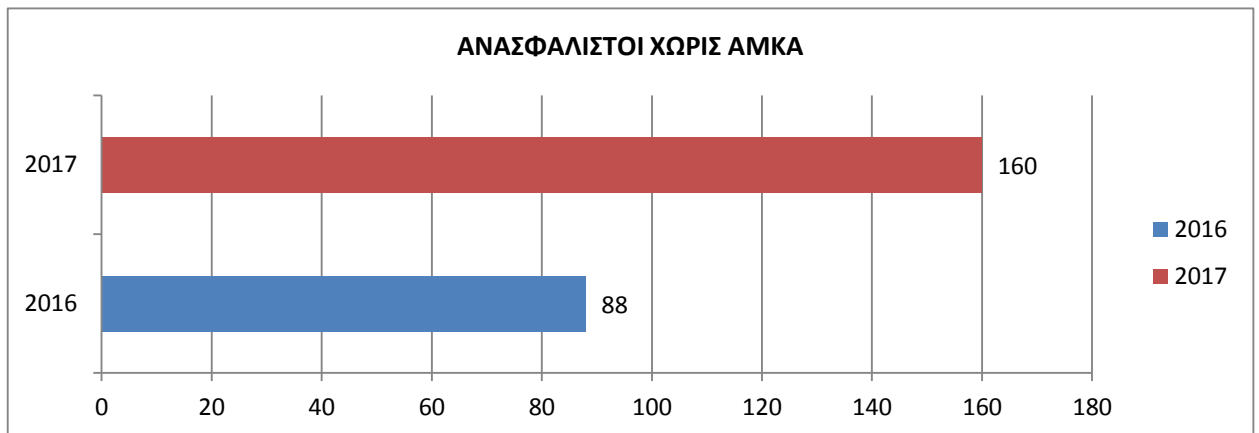
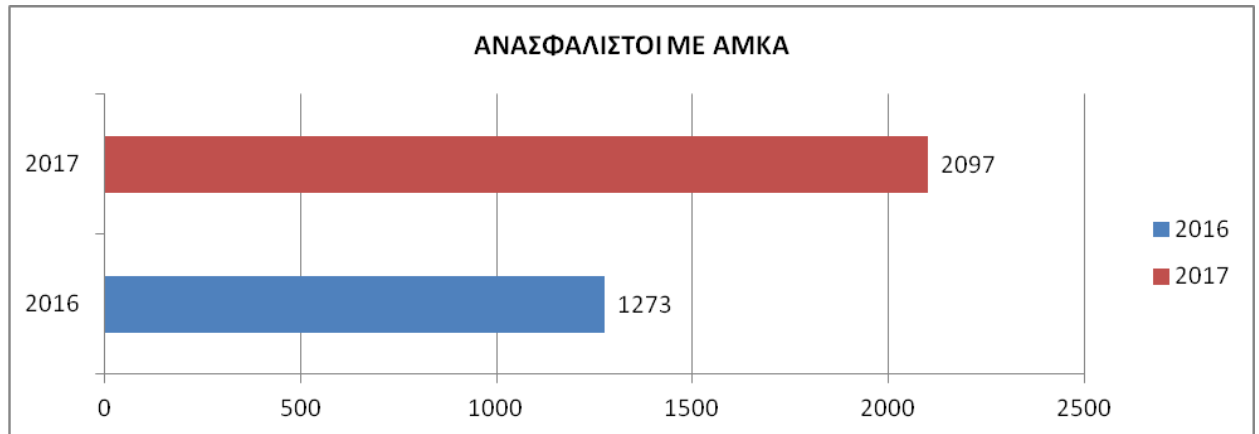

ΕΞΩΤΕΡΙΚΟΙ ΑΣΘΕΝΕΙΣ

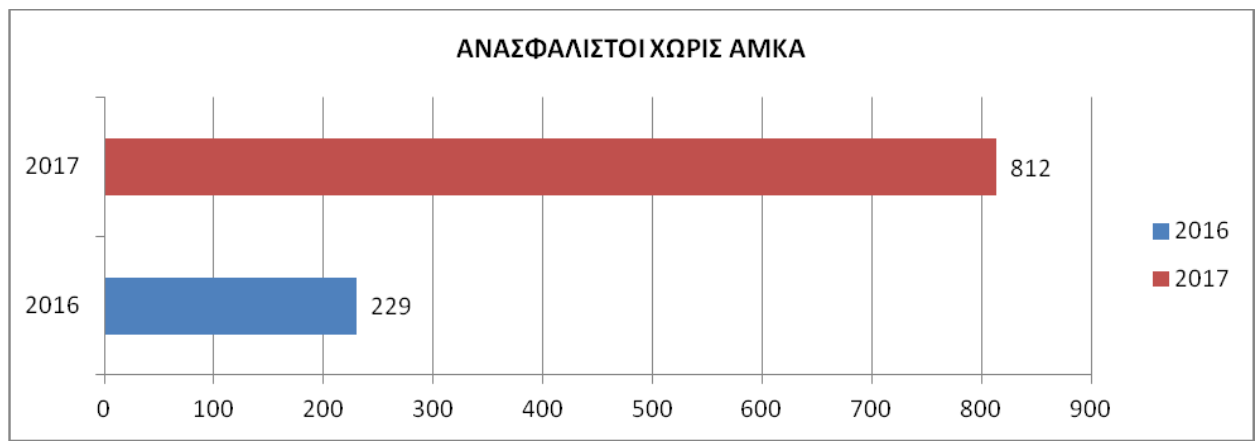
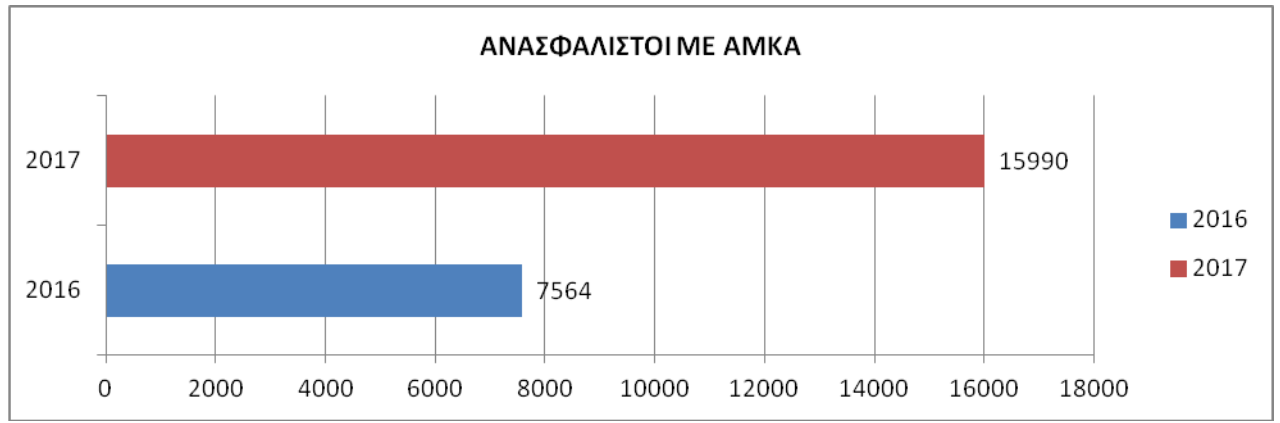

**ΑΡΙΘΜΟΣ ΕΞΕΤΑΣΘΕΝΤΩΝ**

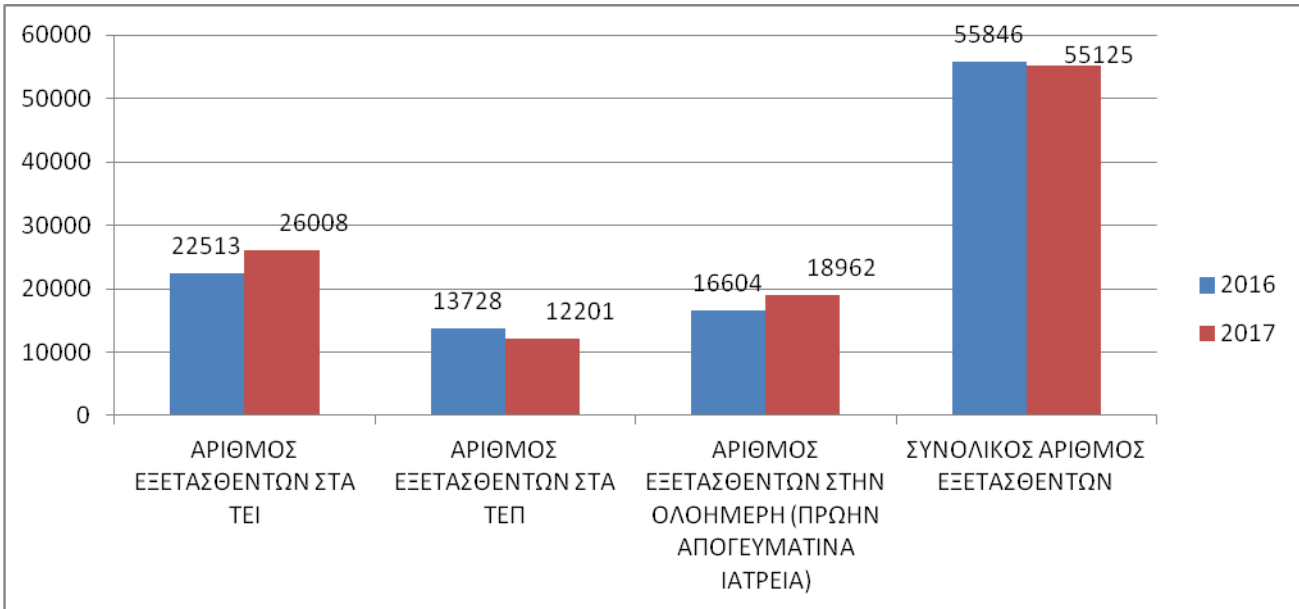

**ΠΑΡΑΓΟΜΕΝΟ ΕΡΓΟ ΕΡΓΑΣΤΗΡΙΑΚΩΝ ΤΜΗΜΑΤΩΝ**

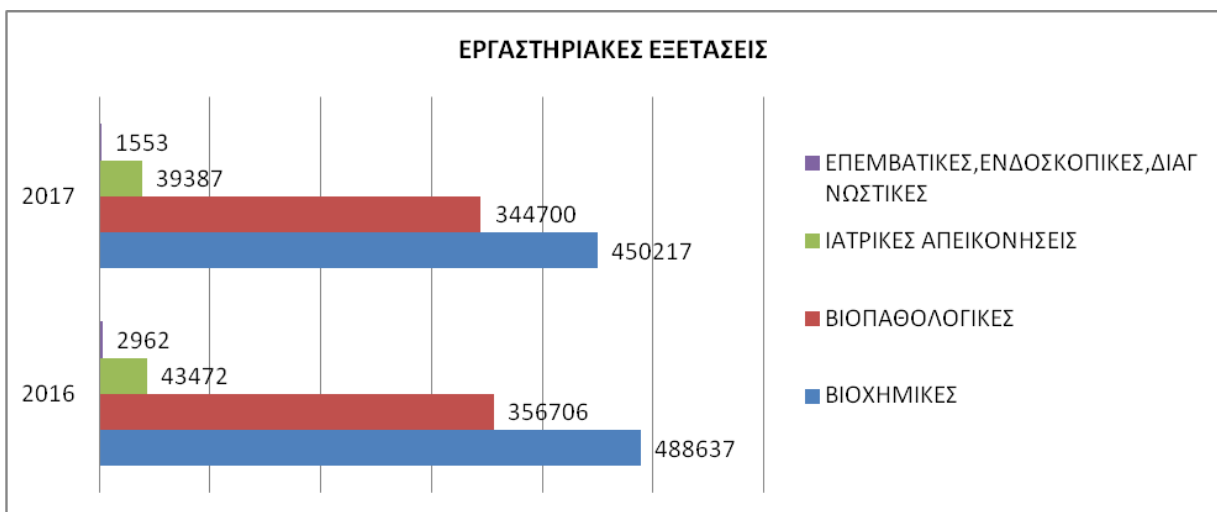

### ΤΜΗΜΑ ΨΥΧΟΠΡΟΦΥΛΑΚΤΙΚΗΣ

Το Τμήμα Ψυχοπροφυλακτικής αποτελεί «Τμήμα Προετοιμασίας εγκύων / ζευγαριών για την εγκυμοσύνη, τον τοκετό και τη λοχεία» και απευθύνεται σε έγκυες γυναίκες / ζευγάρια, ανεξάρτητα με το μαιευτήριο, που έχουν επιλέξει να γεννηθεί το παιδί τους. Παρότι, το Τμήμα Ψυχοπροφυλακτικής δεν περιγράφεται στον τελευταίο Οργανισμό του Νοσοκομείου (ΦΕΚ 3285/Β/10-12-2012), η Διοίκηση του Νοσοκομείου προτίθεται να το εντάξει στο Νέο Οργανισμό.



#### Σκοπός του Τμήματος είναι

1. Να ενημερώσει τις έγκυες γυναίκες/ζευγάρια για το σώμα και τις λειτουργίες του.
2. Να προετοιμάσει ψυχικά και σωματικά τις έγκυες γυναίκες/ζευγάρια για τον τοκετό.
3. Να ενισχύσει την αυτοπεποίθηση των γυναικών, για να ξεπεράσουν τους φόβους και να αντιμετωπίσουν τον τοκετό και τη μητρότητα σαν την σημαντικότερη εμπειρία και ολοκλήρωση της γυναικείας φύσης τους.
4. Να δώσει την ευκαιρία και στον πατέρα να μοιραστεί τη φροντίδα, τις αγωνίες και την ευτυχία της περιγεννητικής περιόδου.
5. Να "ενισχύσει" το δεσμό του παιδιού με τους γονείς του.

## Προσβασιμότητα στις Υπηρεσίες Υγείας & Νοσηλεία

Το πρόγραμμα περιλαμβάνει 5 συναντήσεις. Οι 4 αφορούν την Προετοιμασία εγκύων/ζευγαριών για την εγκυμοσύνη, τον τοκετό και τη λοχεία ενώ η 5η συνάντηση που πραγματοποιείται κάθε 1η Τρίτη του μήνα αφορά την περίοδο μετά τον Τοκετό. Οι συναντήσεις γίνονται σε ομάδες, πρωί-απόγευμα, κατόπιν ραντεβού και είναι δωρεάν.

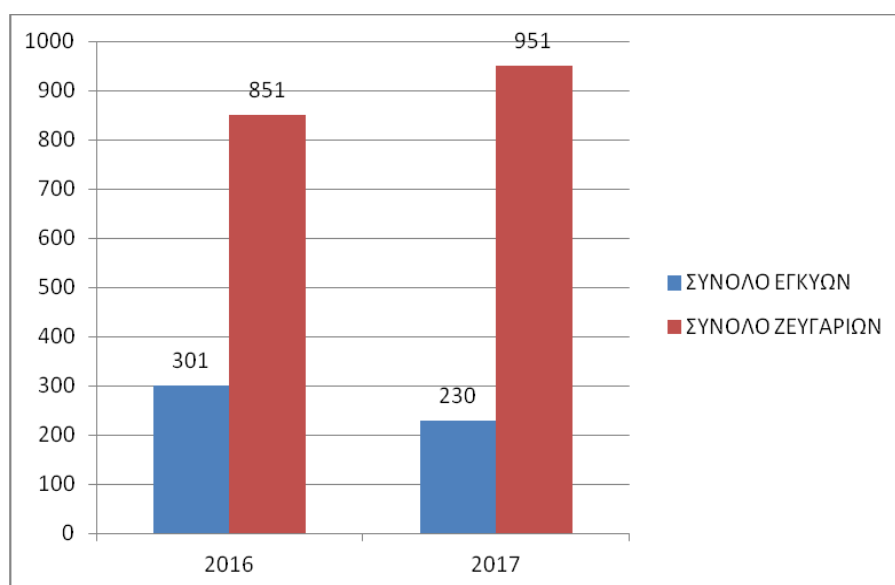

Σύνολο Εξυπηρετούμενων Εγκύων /Ζευγαριών από το Τμήμα Ψυχοπροφυλακτικής (πιν.1)

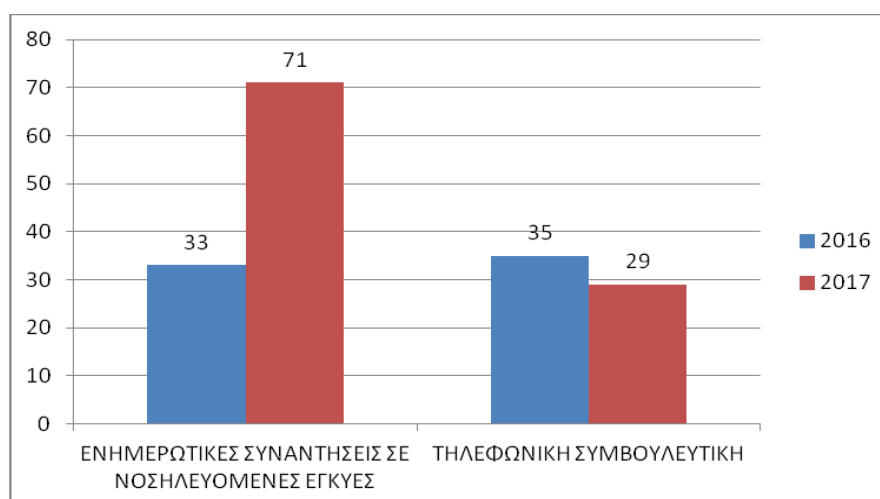

Σύνολο Εξυπηρετούμενων Εγκύων /Ζευγαριών από το Τμήμα Ψυχοπροφυλακτικής (πιν.2)

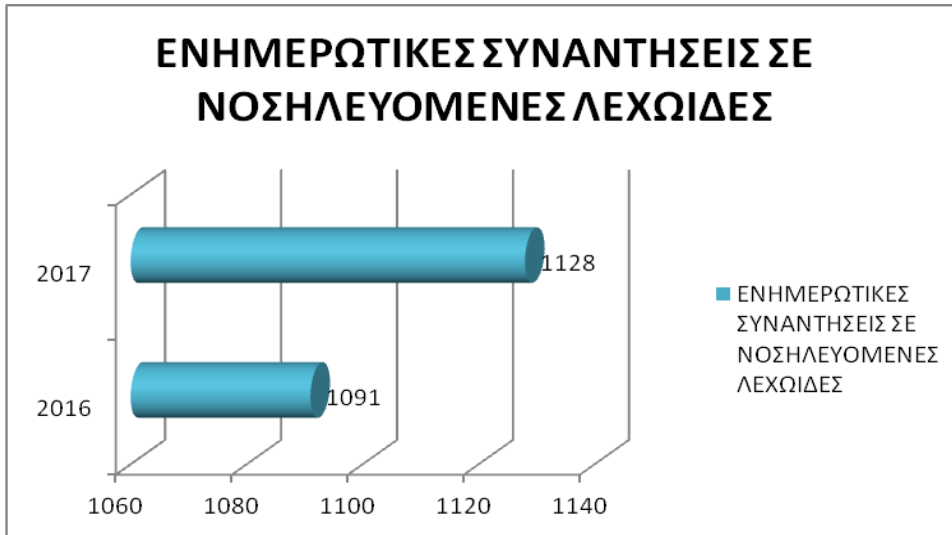

Σύνολο Εξυπηρετούμενων Λεχωίδων από το Τμήμα Ψυχοπροφυλακτικής (πιν.3)

### ΙΑΤΡΕΙΟ ΟΙΚΟΓΕΝΕΙΑΚΟΥ ΠΡΟΓΡΑΜΜΑΤΙΣΜΟΥ ΣΥΝΟΛΟ ΕΞΥΠΗΡΕΤΗΣΕΩΝ

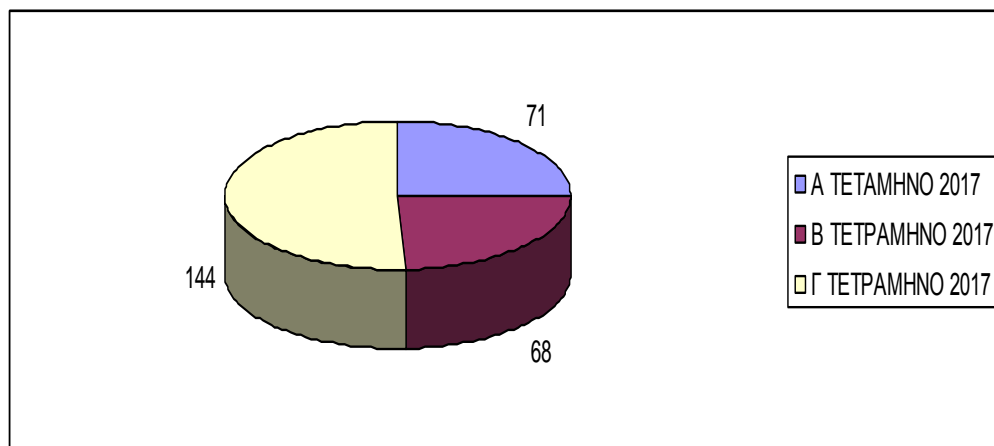

### ΕΙΔΙΚΗ ΜΟΝΑΔΑ ΠΡΟΑΓΩΓΗΣ ΜΗΤΡΙΚΟΥ ΘΗΛΑΣΜΟΥ- ΤΡΑΠΕΖΑ ΓΑΛΑΚΤΟΣ

Το Νοσοκομείο από την ίδρυση του (1937) είναι οργανωμένο με κύριο στόχο την Προαγωγή του Μητρικού Θηλασμού με ενσωματωμένες στη λειτουργία του, πολιτικές όπως rooming-in (νοσηλεία νεογνών μαζί με τις μητέρες τους), τήρηση των 10 βημάτων για επιτυχή μητρικό θηλασμό, γραπτή πολιτική για μητρικό θηλασμό, τήρηση του κώδικα υποκατάστατων μητρικού γάλακτος και της διακήρυξης Innocenti.

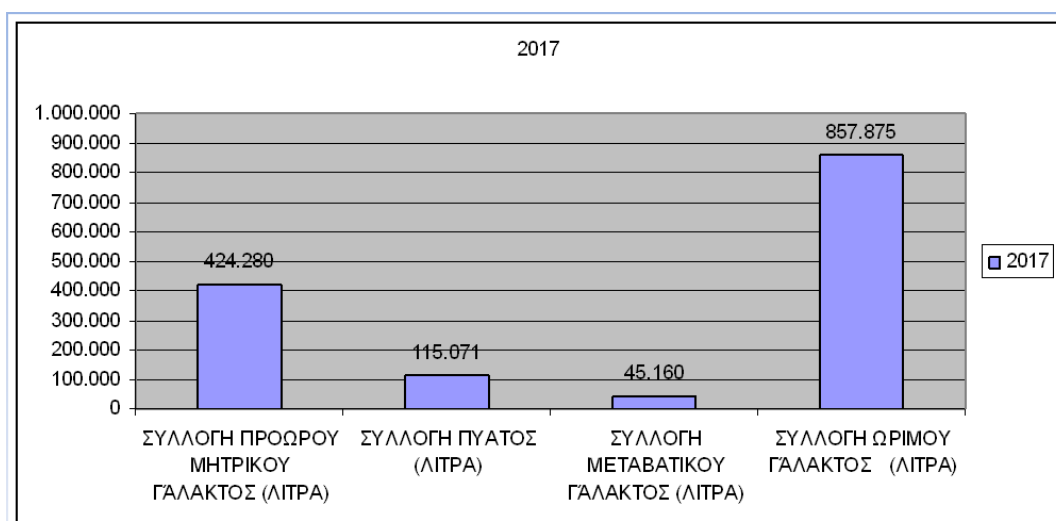

Ποσότητες Μητρικού Γάλακτος που συλλέχτηκε το 2017

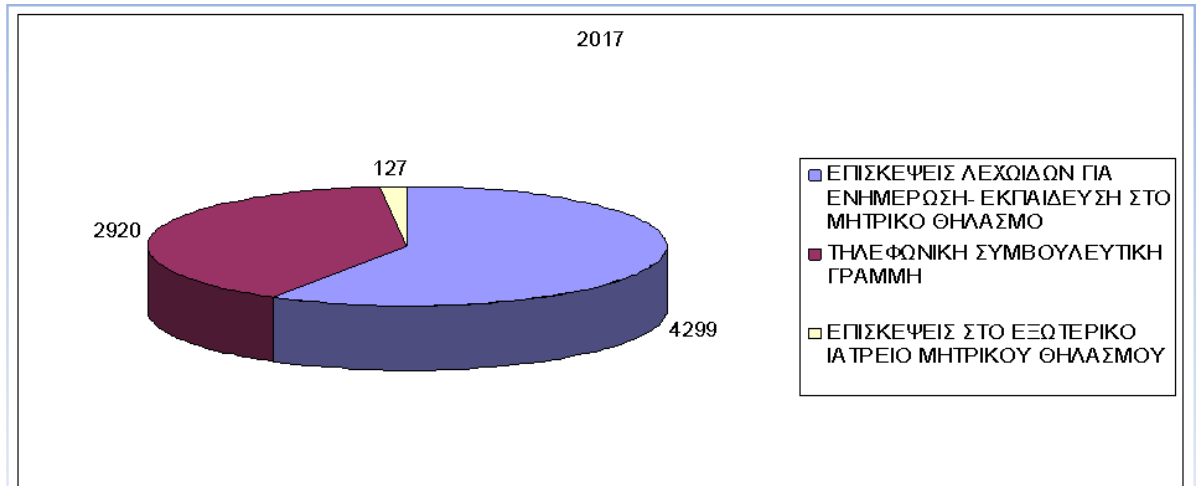

Σύνολο Εξυπηρετούμενων Θηλαζουσών κατά το έτος 2017

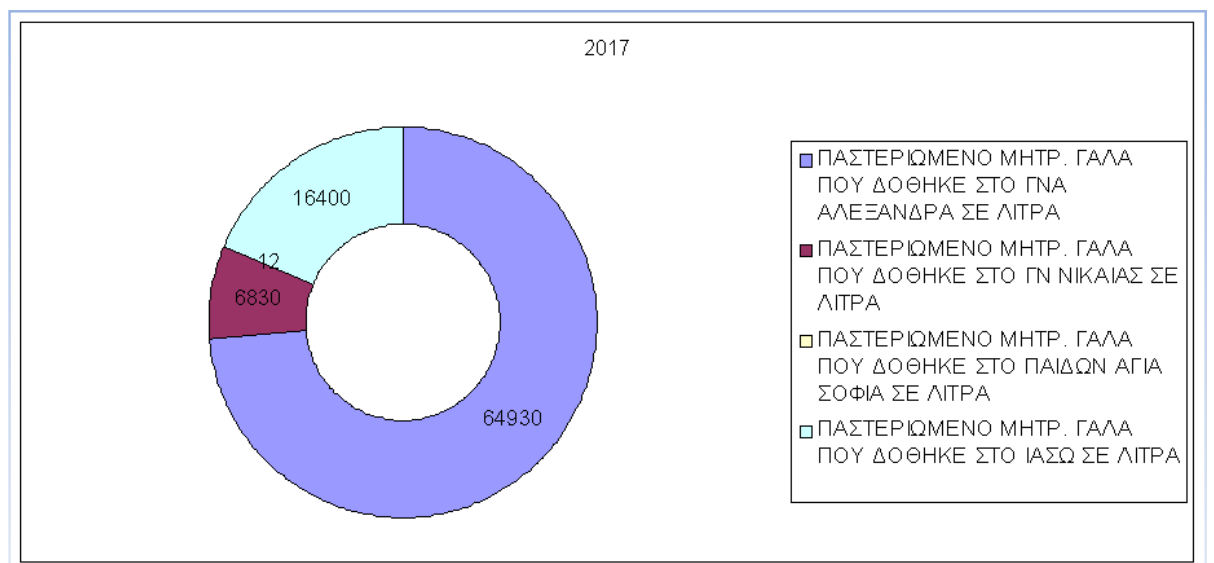

Ποσότητες Παστεριωμένου Μητρικού Γάλακτος που χορηγήθηκαν σε άλλα μαιευτήρια



### ΜΟΝΑΔΑ ΕΞΩΣΩΜΑΤΙΚΗΣ ΓΟΝΙΜΟΠΟΙΗΣΗΣ (IVF)

Η Ειδική Μονάδα Εξωσωματικής Γονιμοποίησης και Τράπεζα Κρυσσυντήρησης του Γ.Ν.Μ. «ΕΛΕΝΑ ΒΕΝΙΖΕΛΟΥ» ξεκίνησε τις δραστηριότητές της το 1996. Αποτελεί την πρώτη κρατική Ειδική Μονάδα Εξωσωματικής Γονιμοποίησης του ΕΣΥ, ενώ λειτούργησε και ως πιλοτική μονάδα για τις υπόλοιπες κρατικές μονάδες που δημιουργήθηκαν αργότερα. Από το 1996 έως σήμερα αποτελεί μία από τις μεγαλύτερες κρατικές Ειδικές Μονάδες Εξωσωματικής Γονιμοποίησης της χώρας μας.

Τον Ιανουάριο του 2017, μετεγκαταστάθηκε σε νέους, σύγχρονα διαμορφωμένους χώρους, που πληρούσαν τις προδιαγραφές της κείμενης νομοθεσίας, σχετικά με τους όρους και τις προϋποθέσεις λειτουργίας Μονάδων Ιατρικώς Υποβοηθούμενης Αναπαραγωγής και Τραπεζών Κρυσσυντήρησης (ΦΕΚ 17/Α/27-01-2005, ΦΕΚ 2639/Β/08-12-2015, ΦΕΚ 20/Α/18-02-2016). Η Μονάδα διαθέτει χειρουργείο και αίθουσα ανάνηψης έξι (6) κλινών, ενώ οι υπηρεσίες καλύπτουν όλο το φάσμα του συνεχώς εξελισσόμενου τομέα της υποβοηθούμενης αναπαραγωγής.

Είναι από τα πρώτα κρατικά τμήματα που έχει πιστοποιηθεί κατά ΕΛΟΤ EN ISO 15224: 2012 (Αρ. Πιστοποιητικού ΣΔΠΥΥ 6054/2017/παροχή υπηρεσιών ιατρικώς υποβοηθούμενης αναπαραγωγής τράπεζας κρυσσυντήρησης γαμετών και εμβρύων) και αδειοδοτηθεί από την Εθνική Αρχή Ιατρικώς Υποβοηθούμενης Αναπαραγωγής (Ε.Α.Ι.Υ.Α.) (ΦΕΚ 2837/Β /11-08-2017 & ΦΕΚ 2864/Β/ 21-08-2017).

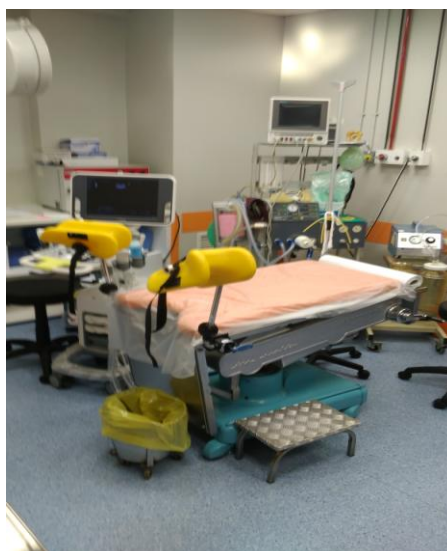

Οι παρεχόμενες υπηρεσίες καλύπτουν όλο το πεδίο της υποβοηθούμενης αναπαραγωγής και συγκεκριμένα:

1. Πρόκληση ωοθυλακιορρηξίας
2. Ελεγχόμενη ωοθηκική υπερδιέγερση
3. Ενδομήτριος σπερματέγχυση
4. Σπερμοδιάγραμμα και δοκιμασία διαχωρισμού σπέρματος (ενεργοποίηση σπερματοζωαρίων)
5. Εξωσωματική γονιμοποίηση
6. Μικρογονιμοποίηση (ICSI, TESE)
7. Κρυοσυντήρηση ωαρίων, σπέρματος, ορχικού ιστού και εμβρύων

Επιπρόσθετα, σε συνεργασία με το Ιατρείο/Κέντρο Ελέγχου Αποβολών και το Τμήμα Ανοσολογίας-Ιστοσυμβατότητας αντιμετωπίζει, παρέχοντας πλήρη διαγνωστικό ανοσολογικό έλεγχο, περιπτώσεις ζευγαριών με επαναλαμβανόμενες αποτυχημένες προσπάθειες εξωσωματικής γονιμοποίησης και άλλα προβλήματα υπογονιμότητας.

Το σύνολο από τις υπηρεσίες που παρασχέθηκαν κατά τη διάρκεια του έτους 2017, απεικονίζονται στα κάτωθι διαγράμματα:

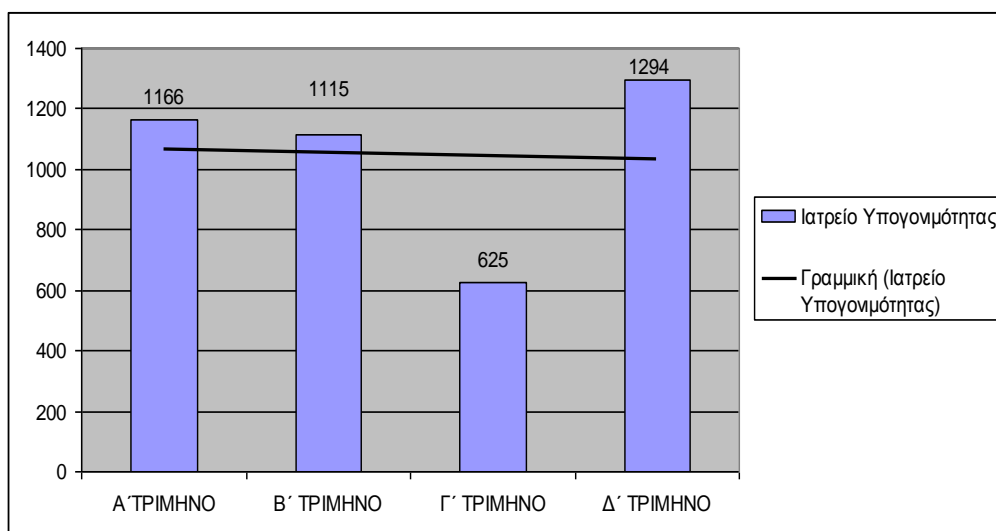

## Προσβασιμότητα στις Υπηρεσίες Υγείας & Νοσηλεία

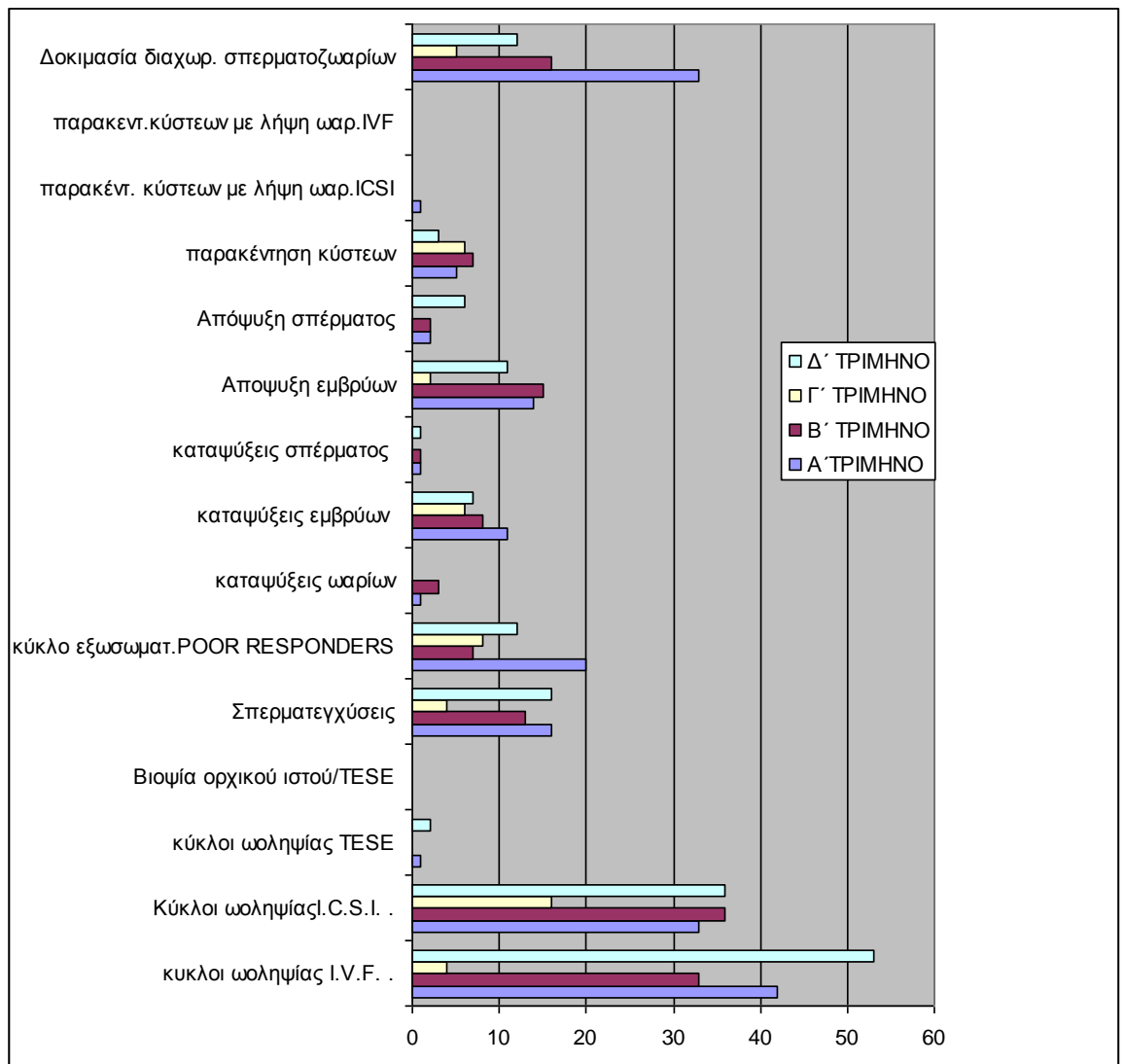
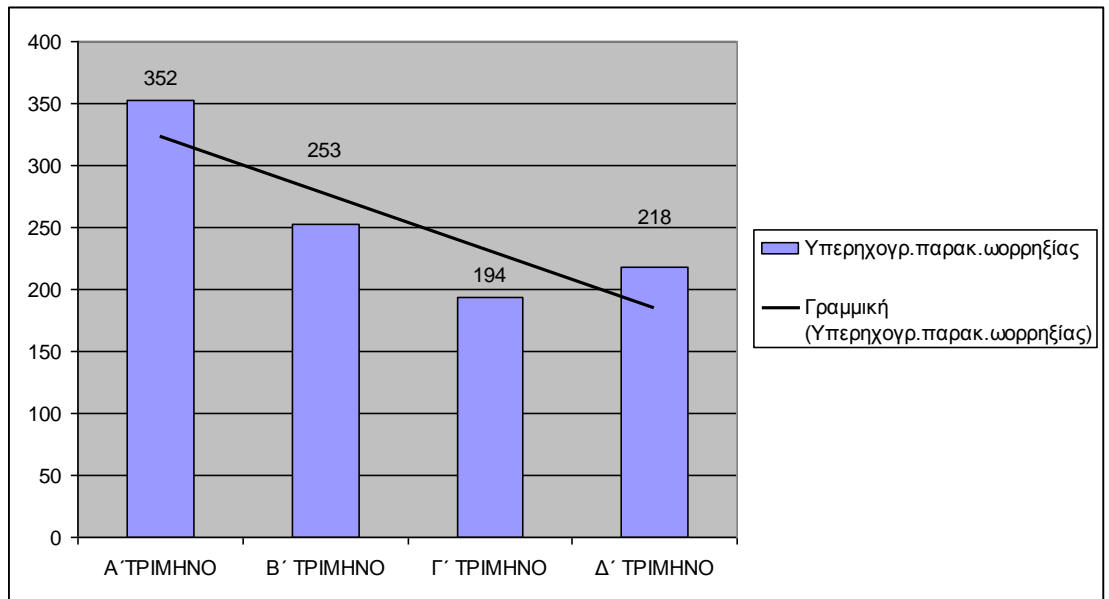

**ΕΙΔΙΚΗ ΜΟΝΑΔΑ ΠΑΘΟΛΟΓΙΑΣ ΟΓΚΟΛΟΓΙΑΣ –ΧΗΜΕΙΟΘΕΡΑΠΕΙΑΣ  
ΓΥΝΑΙΚΟΛΟΓΙΚΟΥ ΚΑΡΚΙΝΟΥ**

Κατά το έτος 2017 πραγματοποιήθηκαν τα παρακάτω:

**Σύνταξη έντυπων νοσηλευτικών οδηγιών εκπαίδευσης ασθενών που υποβάλλονται σε χημειοθεραπεία και διαδικασία επανελέγχου.**

Αυτό έχει ως αποτέλεσμα:

1. Βελτίωση εκπαίδευσης ασθενών
2. Βελτίωση συμμόρφωσής τους με τις ιατρικές και νοσηλευτικές οδηγίες.
3. Βελτίωση ανοχής θεραπείας
4. Έγκαιρη αξιολόγηση των συμπτωμάτων τους από τους ίδιους.
5. Αύξηση της γνώσης των διαδικασιών και των τρόπων επικοινωνίας σε περίπτωση έκτακτου συμβάντος.
6. Βελτίωση της ποιότητας των παρεχομένων υπηρεσιών υγείας.

**Έναρξη τήρησης μόνο ενυπόγραφων ιατρικών οδηγιών που αφορούν τη δοσολογία των κυτταροστατικών φαρμάκων και τη χορήγηση μονάδων αίματος και παραγώγων.**

Αυτό έχει ως αποτέλεσμα:

1. Μείωση κινδύνου λαθών
2. Αύξηση της ασφάλειας των ασθενών
3. Τεκμηρίωση της αυξημένης νοσηλευτικής παρέμβασης
4. Μείωση του άγχους του προσωπικού
5. Δυνατότητα προγραμματισμού νοσηλευτικών παρεμβάσεων
6. Βελτίωση της ποιότητας των παρεχομένων υπηρεσιών υγείας.

Κατά το έτος 2017, παρασχέθηκαν υπηρεσίες, ανά κατηγορία περιστατικών:

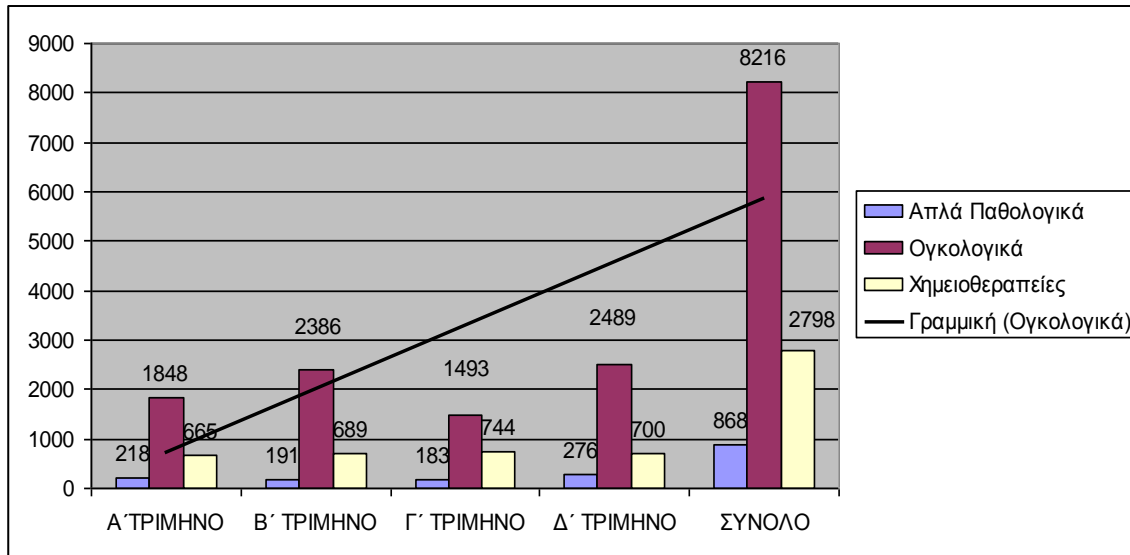

**ΧΕΙΡΟΥΡΓΙΚΕΣ ΚΛΙΝΙΚΕΣ - ΚΕΝΤΡΟ ΜΑΣΤΟΥ**

**Α' ΧΕΙΡΟΥΡΓΙΚΗ ΚΛΙΝΙΚΗ & Β' ΧΕΙΡΟΥΡΓΙΚΗ ΚΛΙΝΙΚΗ**

**ΚΙΝΗΣΗ ΕΞΩΤΕΡΙΚΩΝ ΙΑΤΡΕΙΩΝ ΕΤΟΥΣ 2017**

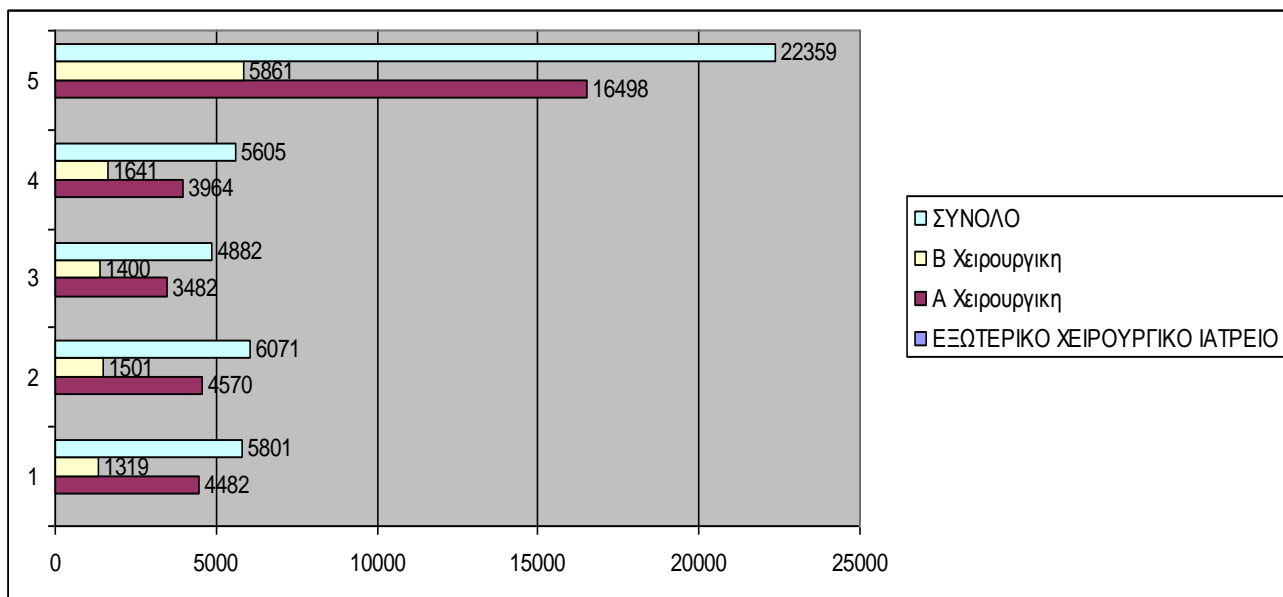

**ΣΥΝΟΛΟ ΧΕΙΡΟΥΡΓΙΚΩΝ ΕΠΕΜΒΑΣΕΩΝ ΕΤΟΥΣ 2017**

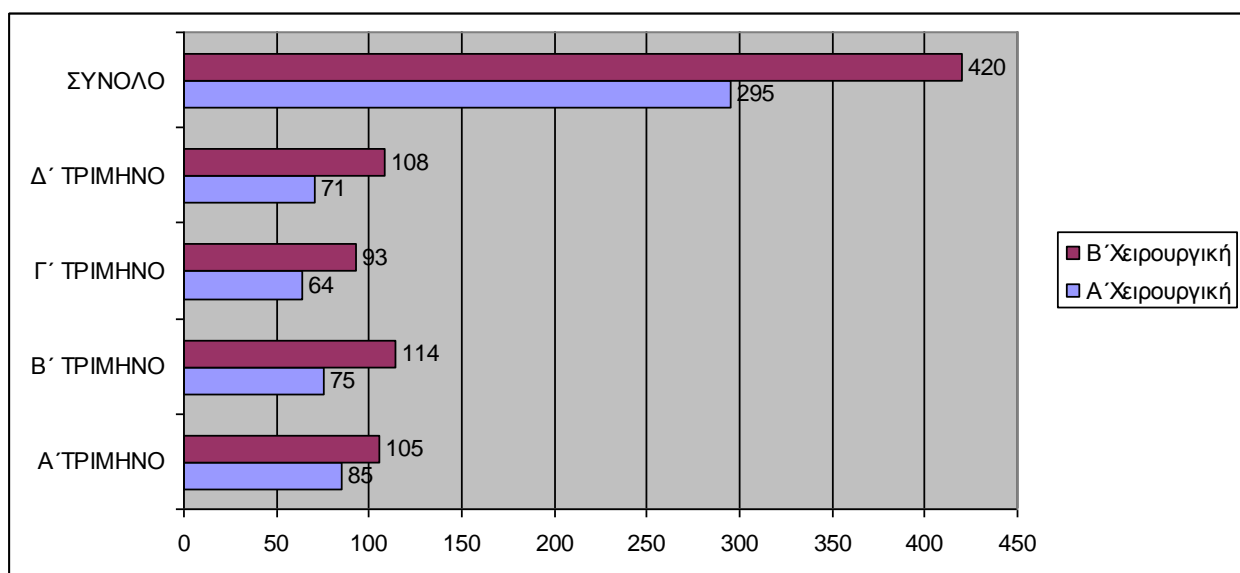

## Ολοήμερη Λειτουργία

### ΑΝΑΛΟΓΙΕΣ ΕΞΕΤΑΣΘΕΝΤΩΝ ΣΤΗΝ ΟΛΟΗΜΕΡΗ ΛΕΙΤΟΥΡΓΙΑ ΕΠΙ ΤΟΥ ΣΥΝΟΛΟΥ ΤΩΝ ΕΞΕΤΑΣΘΕΝΤΩΝ

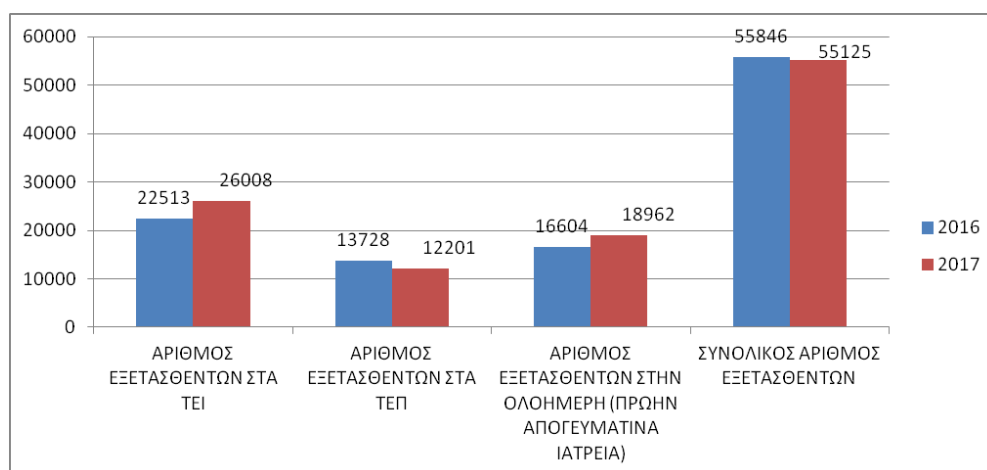

Οικονομικά Δεδομένα

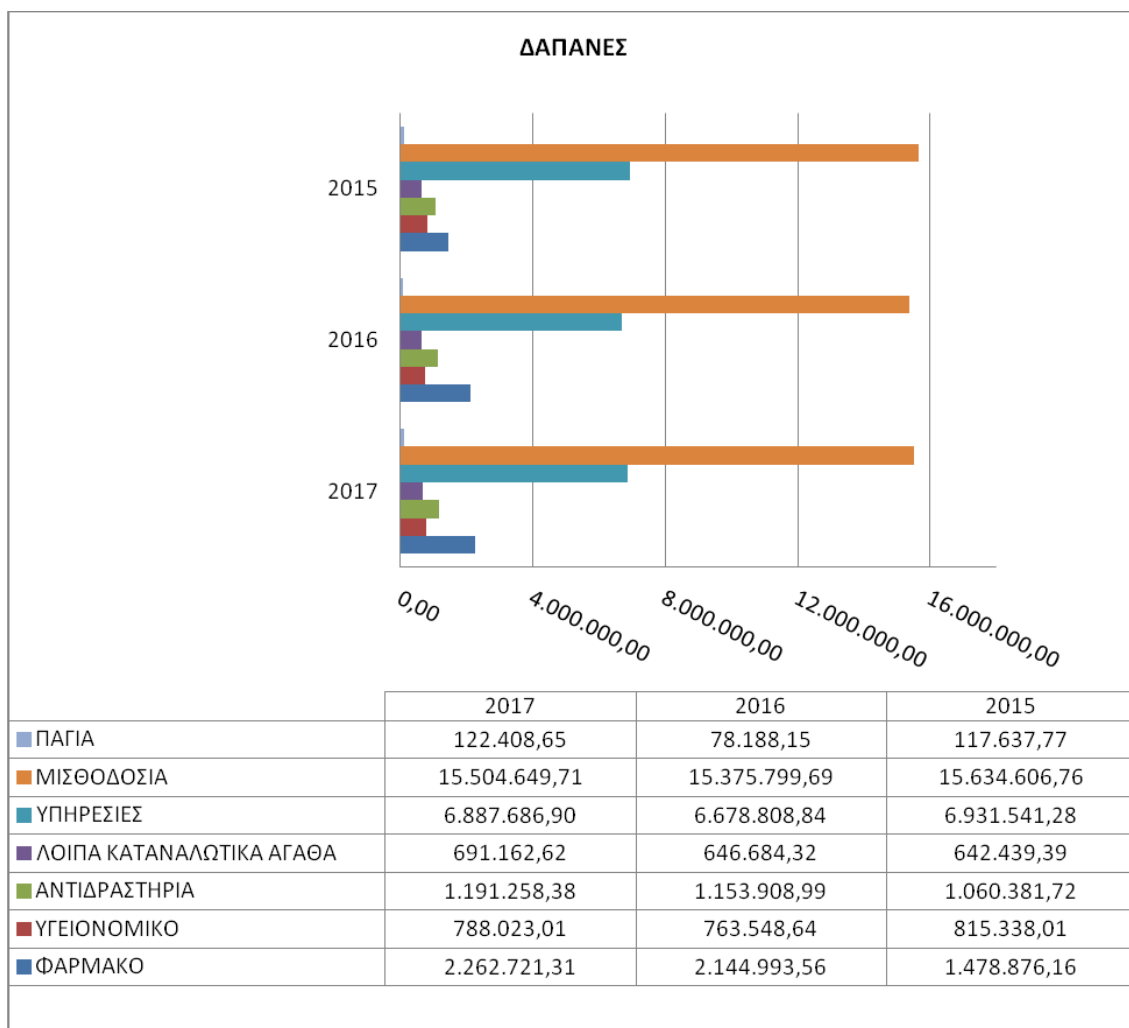



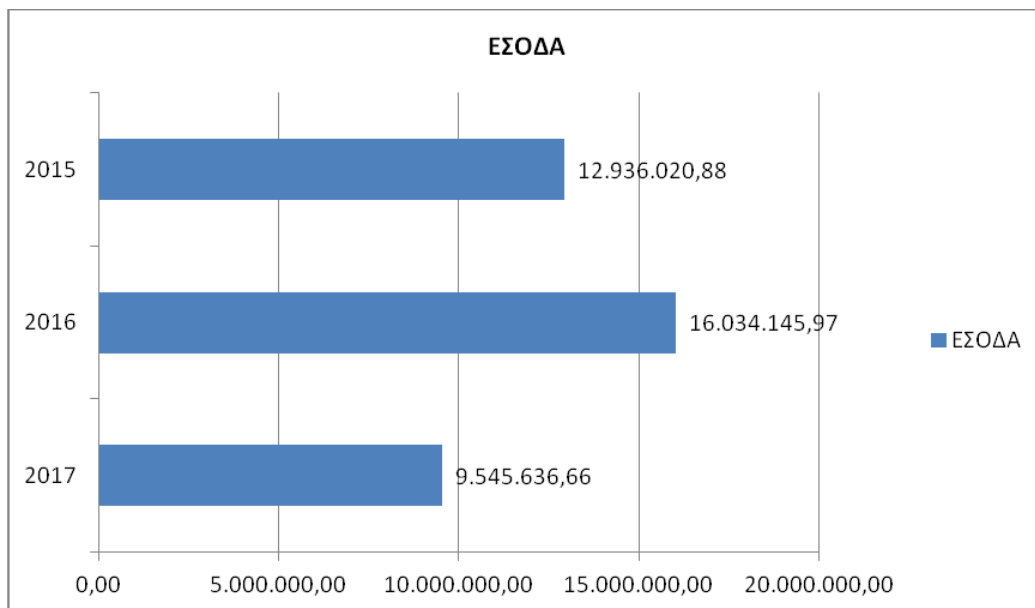

Κατά το έτος 2016 τα έσοδα εμφανίζονται αυξημένα λόγω έκτακτης επιχορήγησης ύψους **4.533.609,82** ευρώ για **εξόφληση υποχρεώσεων**. Επίσης το ύψος των τακτικών επιχορηγήσεων το 2016 ανήλθε στο ποσό των **6.125.000,00** ευρώ σε σχέση με το 2017 που ανήλθε στο ποσό των **3.150.000,00** ευρώ

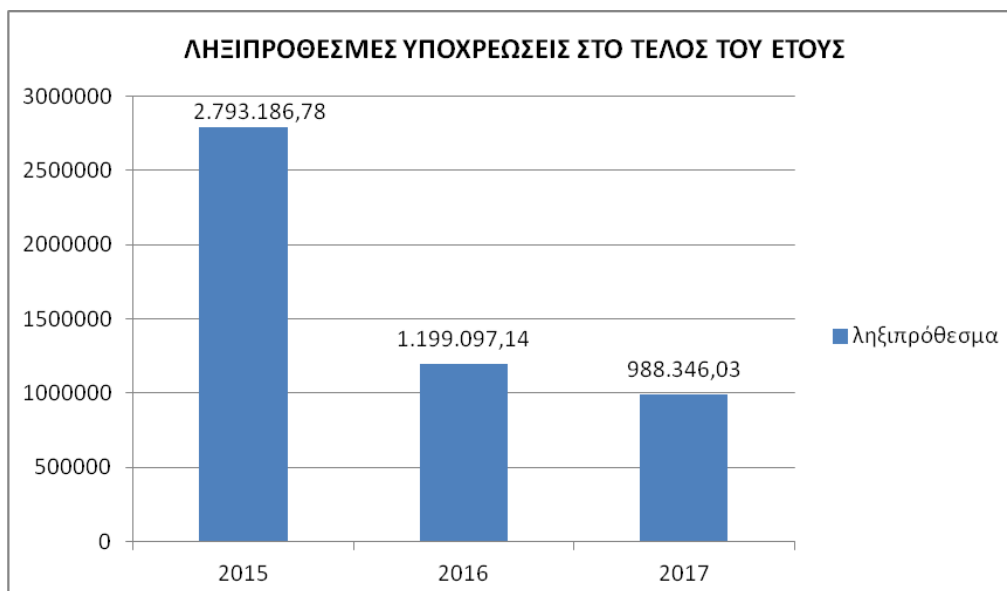

Σημειώνεται σημαντική μείωση των ληξιπρόθεσμων υποχρεώσεων στις 31-12-2017, όπως αναλυτικά φαίνεται στον πίνακα που ακολουθεί.

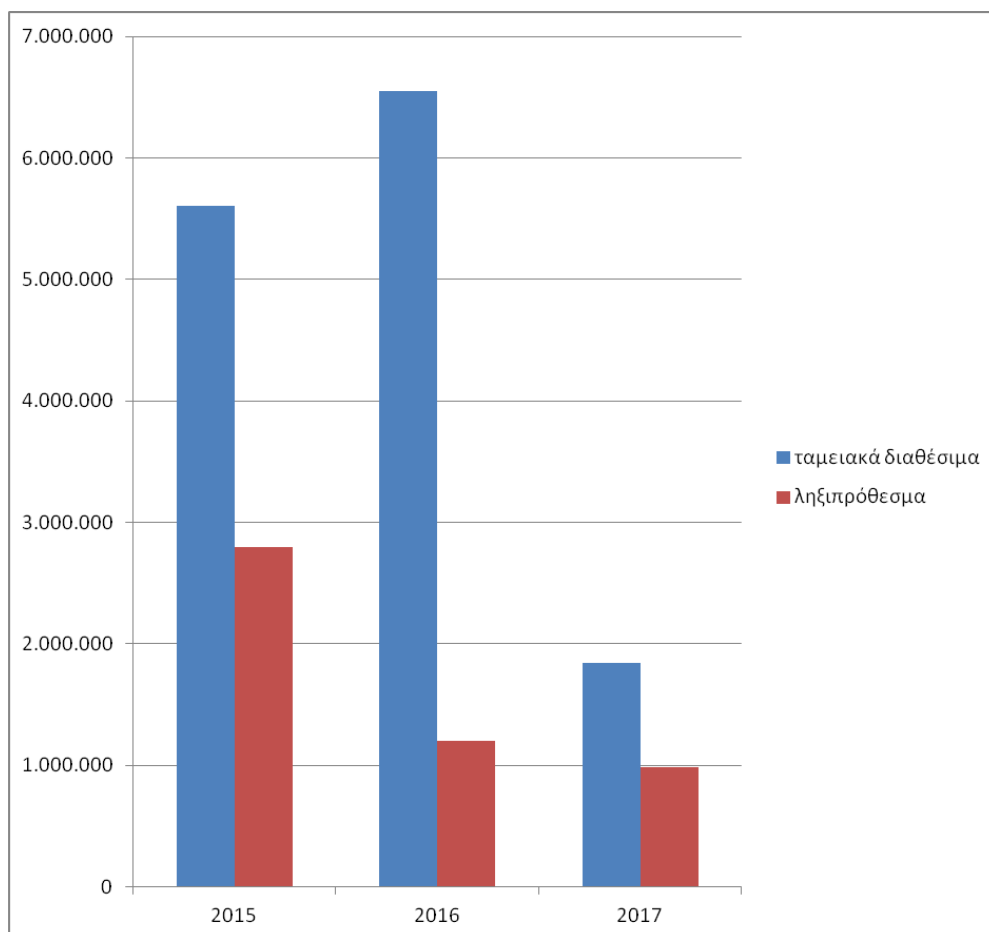

ΦΑΡΜΑΚΑ

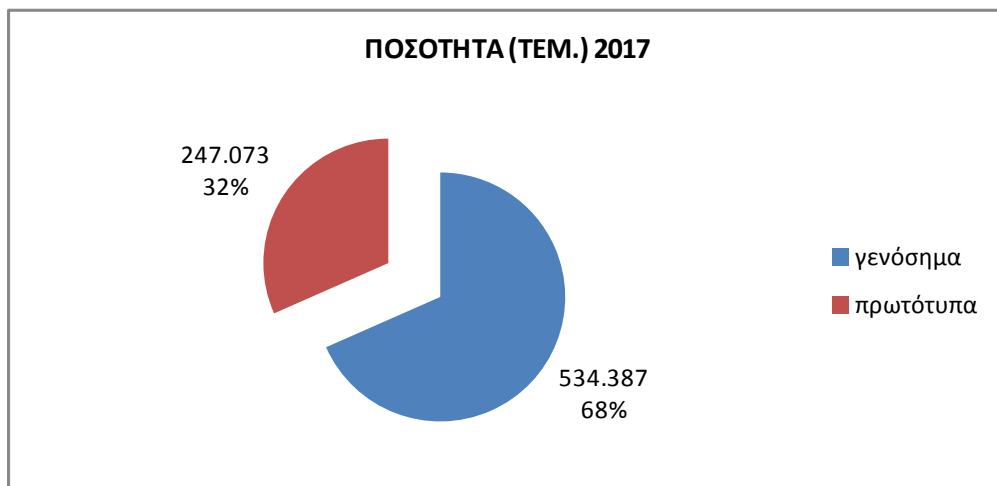

Τα πρωτότυπα είναι κυτταροστατικά, τόσο σε ποσοστό, όσο και σε αξία για το έτος 2017. Στο γράφημα, που αναφέρεται στην ποσότητα φαρμάκων για το έτος 2017, φαίνεται ότι τα γενόσημα αποτελούν το 68% της συνολικής ποσότητας, ενώ τα πρωτότυπα αποτελούν το 32% της συνολικής ποσότητας φαρμάκων.

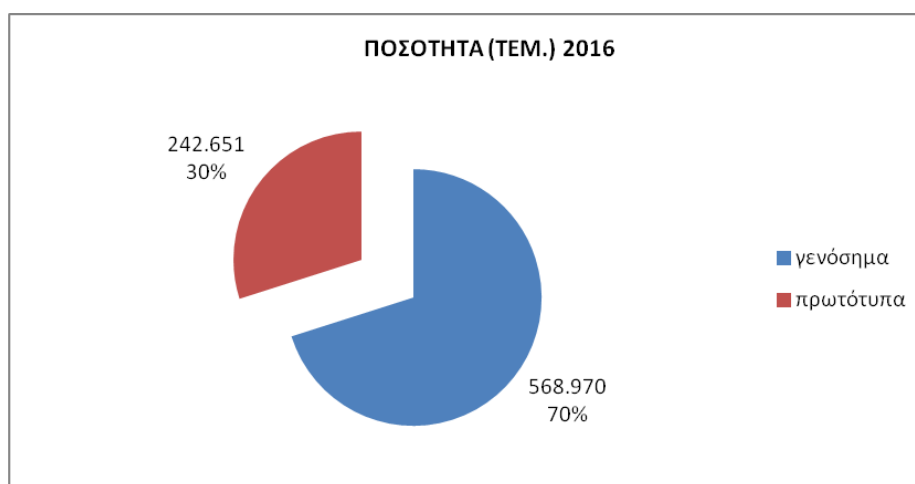

Τα πρωτότυπα είναι κυτταροστατικά, τόσο σε ποσοστό, όσο και σε αξία για το έτος 2016. Στο γράφημα, που αναφέρεται στην ποσότητα φαρμάκων για το έτος 2016, φαίνεται ότι τα γενόσημα αποτελούν το 70% της συνολικής ποσότητας, ενώ τα πρωτότυπα αποτελούν το 30% της συνολικής ποσότητας φαρμάκων.

ΦΑΡΜΑΚΑ

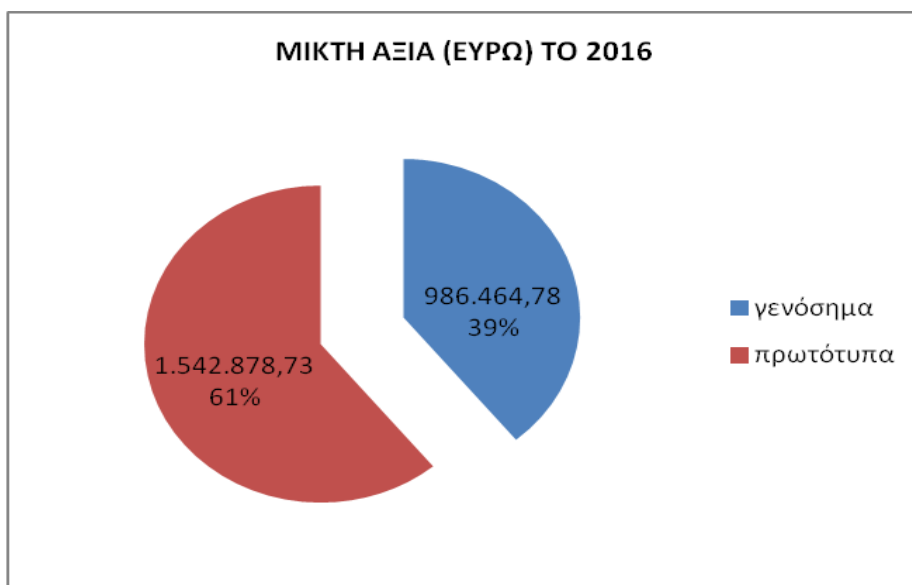
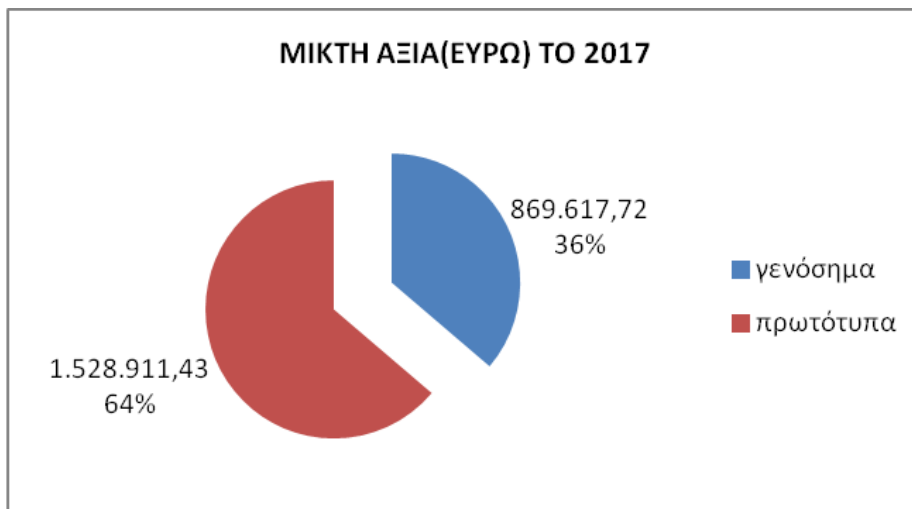

#### ΔΙΑΧΕΙΡΙΣΗ ΑΠΟΒΛΗΤΩΝ

Το νέο επικαιροποιημένο σχέδιο Εσωτερικού Κανονισμού Διαχείρισης Αποβλήτων του ΓΝΜ ΕΛΕΝΑ ΒΕΝΙΖΕΛΟΥ έχει αποσταλεί στην 1η ΥΠΕ με αρ. πρωτ. 19160/20-12-1017, στο οποίο έχουν γίνει όλες οι συνιστώμενες διορθώσεις και προσθήκες, σύμφωνα με το υπ'αρ. πρωτ. 41868/21-9-2017 έγγραφο της 1η ΥΠΕ.

Καθημερινά τα Επικίνδυνα Ιατρικά Απόβλητα (ΕΑΑΜ, ΜΕΑ-ΑΕΑ) συλλέγονται και φυλάσσονται σε ψυκτικό θάλαμο από όπου παραλαμβάνονται από τις εταιρείες διαχείρισης αποβλήτων με τις οποίες το ΓΝΜ «ΕΛΕΝΑ ΒΕΝΙΖΕΛΟΥ» διατηρεί σύμβαση.

Τα Αστικά Στερεά Απόβλητα (ΑΣΑ) συγκεντρώνονται σε κοντέινερ με συμπιεστικό μηχάνημα που βρίσκεται στον εσωτερικό περίβολο του Νοσοκομείου και η αποκομιδή τους γίνεται από το Δήμο Αθηναίων.

Τα ανακυκλώσιμα υλικά (χαρτί, πλαστικό) συγκεντρώνονται σε ειδικούς μπλε κάδους του Δήμου που βρίσκονται εντός του Νοσοκομείου ενώ καθημερινά τα συνεργεία αποκομιδής του Δήμου Αθηναίων τα απομακρύνουν.

Τα υλικά που υπάγονται στα ειδικά ρεύματα αποβλήτων (μπαταρίες, λαμπτήρες, ηλεκτρικός και ηλεκτρονικός εξοπλισμός) συγκεντρώνονται στα οριζόμενα σημεία συλλογής του Νοσοκομείου και παραδίδονται σε εταιρείες που εφαρμόζουν συλλογικό σύστημα εναλλακτικής διαχείρισης αποβλήτων.

Ακολουθούν πίνακες με τα στοιχεία παραγωγής- διαχείρισης αποβλήτων για τα έτη 2016 και 2017.

	Μέθοδος Διαχείρισης	2017 ποσότητες (κιλά)	2016 ποσότητες (κιλά)
ΑΣΑ Αστικά Στερεά Απόβλητα	ΧΥΤΑ		
ΕΑΑΜ Επικίνδυνα απόβλητα Αμιγώς Μολυσματικά	Αποστείρωση	73.390	35.918
ΜΕΑ-ΑΕΑ Μικτά Επικίνδυνα Απόβλητα-Άλλα Επικίνδυνα Απόβλητα	Αποτέφρωση	Υγρά 5.323	Υγρά 3.934
		Στερεά 16.153	Στερεά 52.720
Εδικά Ρεύματα Αποβλήτων:			
Μπαταρίες	Ανακύκλωση	40	101
Ηλεκτρικός-Ηλεκτρονικός εξοπλισμός	Ανακύκλωση	138	60
Λαμπτήρες	Ανακύκλωση	136,4	160

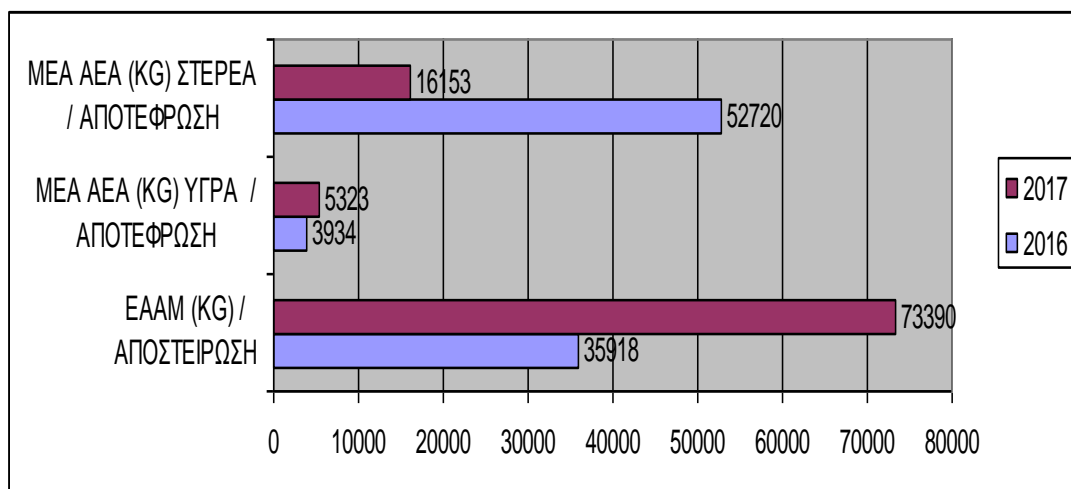

### Εξειδικευμένες Υπηρεσίες

Το Γ.Ν.Μ. «ΕΛΕΝΑ ΒΕΝΙΖΕΛΟΥ» αποτελεί ένα Πρότυπο Νοσοκομείο Γυναίκας-Μητέρας και Νεογνού - Βρέφους, στο οποίο παρέχεται πρόληψη, θεραπεία και αποκατάσταση, σε όλα τα στάδια της αναπαραγωγικής ζωής μιας γυναίκας και της διαδικασίας της μητρότητας.

Στόχος του Νοσοκομείου είναι, η παροχή του συνόλου εκείνων των υπηρεσιών, που καλύπτουν πλήρως το φάσμα των απαιτούμενων ιατρονοσηλευτικών παροχών.

Στο πλαίσιο αυτό έχουν πραγματοποιηθεί:

- Ολοκλήρωση έργων κτιριακής υποδομής για τη στέγαση του Τμήματος Εξωσωματικής Γονιμοποίησης, Προγεννητικού ελέγχου και Επέκτασης Χειρουργείων
- Λειτουργία της Μ.ΑΝΑ. (Μονάδα Αναμονής) Παιδιού, με τις υπ' αρ. Αποφάσεις Διοικητικού Συμβουλίου: 11/18/06-10-2016, 3/Β/01-02-2017, 3/Α/01-02-2017 & 4/33/15-02-2017
- Πιστοποίηση του Τμήματος Εξωσωματικής Γονιμοποίησης κατά ΕΛΟΤ EN ISO 15224: 2012 και Αδειοδότηση από την Εθνική Αρχή Ιατρικής Υποβοηθούμενης Αναπαραγωγής (Ε.Α.Ι.Υ.Α.) (ΦΕΚ 2837/Β /11-08-2017 & ΦΕΚ 2864/Β/ 21-08-2017)
- Διαπίστευση του Τμήματος Ανοσολογίας- Ιστοσυμβατότητας, με EFI Accreditation for Histocompatibility
- Ανάπτυξη πλαισίου συνεργασίας και υπογραφής Πρωτοκόλλου συνεργασίας, στις 23 Ιουνίου 2017, με στόχο την από κοινού παρέμβαση σε εξαρτημένες γυναίκες από την έναρξη της κύησης έως και τη λοχεία, με τη συνεργασία των τριών Νοσοκομείων Γ.Ν.Μ. «ΕΛΕΝΑ ΒΕΝΙΖΕΛΟΥ», Γ.Ν.Α.

«ΑΛΕΞΑΝΔΡΑ» και Ψυχιατρικό Νοσοκομείο Αττικής (Ειδικό Πρόγραμμα Απεξάρτησης Τοξικομανών 18 ΑΝΩ)

- Ανάπτυξη πλαισίου συνεργασίας και υπογραφή Πρωτοκόλλου Διανοσοκομειακής Συνεργασίας Επισιτισμού για το έτος 2017 μεταξύ των Γ.Ν.Μ. «ΕΛΕΝΑ ΒΕΝΙΖΕΛΟΥ» και Ν.Α.Δ.Ν. «ΑΝΔΡΕΑΣ ΣΥΓΓΡΟΣ», με την υπ' αρ. 15/Β/ 07-12-2016 Απόφαση Διοικητικού Συμβουλίου (ΑΔΣ)
- Διάθεση μαιών για τα Προγράμματα Ενημέρωσης Πληθυσμού της Γενικής Γραμματείας Ισότητας των Φύλων (Αποφάσεις Διοικητή: 442/ 09-01-2017 & 15143/ 10-11-2014)
- Διάθεση μαιών για τις εκστρατείες Προληπτικής Ιατρικής και Ενημέρωσης των Φ.Κ.Π.Ι «Ανοιχτή Αγκαλιά» (Αποφάσεις Διοικητή: 3560/03-03-2017 & 5155/ 28-03-2017)
- Επικαιροποίηση και Διανομή των Σχεδίων Εκτάκτων Αναγκών (ΠΕΡΣΕΑΣ-ΣΩΣΤΡΑΤΟΣ) του Νοσοκομείου (με τις υπ' αρ. 12/Γ/26-10-2016 & 12/71/26-10-2016 ΑΔΣ)
- Συγκρότηση του Ενιαίου Εσωτερικού Κανονισμού Λειτουργίας του Νοσοκομείου (με την υπ' αρ. 16/68/05-07-2017 ΑΔΣ)
- Συγκρότηση και εφαρμογή των Εσωτερικών Κανονισμών Πρόληψης και Ελέγχου Λοιμώξεων & Διαχείρισης Νοσοκομειακών Αποβλήτων (με τις υπ' αρ. 1/54/11-01-2017 & 29/31/13-12-2017 ΑΔΣ)
- Συνέχιση της Συνεργασίας με το Δήμο του Ίλιου στα πλαίσια της προαγωγής του Αποκλειστικού Μητρικού Θηλασμού και της δωρεάς μητρικού γάλακτος στην Τράπεζα Ανθρωπίνου Γάλακτος του Γ.Ν.Μ. «ΕΛΕΝΑ ΒΕΝΙΖΕΛΟΥ» (με την υπ' αρ. 11/Α/06-10-2016 ΑΔΣ)
- Συνέχιση της Συνεργασίας με το Ίδρυμα Ιατροβιολογικών Ερευνών Ακαδημίας Αθηνών για τη συλλογή Ομφαλοπλακουντιακού αίματος ( με την υπ' αρ. 13/Γ/16-11-2016 ΑΔΣ)



Επιπροσθέτως, στο πλαίσιο των παρεχόμενων υπηρεσιών συντελούνται οι εξής καινοτόμες και πρωτοποριακές δραστηριότητες:

- Προαγωγή Μητρικού Θηλασμού – Νοσοκομείο Πιστοποιημένο ως Φιλικό Προς τα Βρέφη «Baby Friendly Hospital» από τον Νοέμβριο του 2011, σε διαδικασία επαναπιστοποίησης (2018) από την Εθνική Επιτροπή Μητρικού Θηλασμού

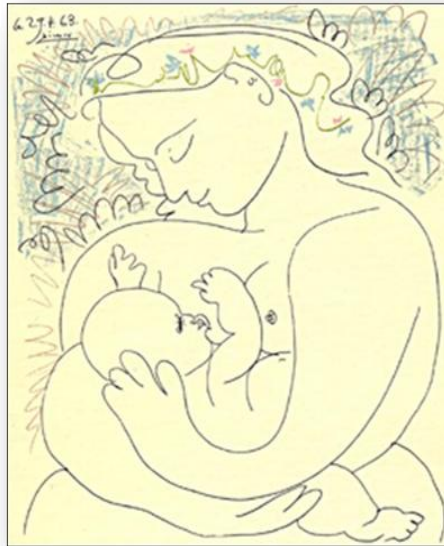

- Μοναδικότητα όσον αφορά την ύπαρξη Τράπεζας Μητρικού Γάλακτος με συλλογή μητρικού γάλακτος από δότες από όλη την Ελληνική Επικράτεια και παροχή Παστεριωμένου Μητρικού Γάλακτος σε όλα τα νοσηλευόμενα πρόωρα και άρρωστα νεογνά του Νοσοκομείου αλλά και σε Μονάδες Εντατικής Νοσηλείας Νεογνών σε τρίτα Δημόσια & Ιδιωτικά Νοσοκομεία, κατόπιν αιτήματός τους, και τέλος, περιστασιακά σε ΜΚΟ, που φιλοξενούν εγκαταλελειμμένα νεογνά και βρέφη (μεμονωμένες εξυπηρετήσεις, με

έγκριση του Υπεύθυνου Διευθυντή της Τράπεζας Μητρικού Γάλακτος, πχ. στο «Σπίτι του Μητρικού Θηλασμού»)

- Ανεπτυγμένη Μονάδα Εντατικής Νοσηλείας Νεογνών Φιλική Προς Τα Βρέφη- Υπό Πιστοποίηση μέσω του προγράμματος «ΑΛΚΥΟΝΗ» και της Εθνικής Επιτροπής Μητρικού Θηλασμού
- Μονάδα Εντατικής Νοσηλείας Νεογνών που λειτουργεί με τις αρχές της Οικογενειοκεντρικής Φροντίδας νεογνών, Family Centered Developmental Care / Εκπαίδευση Ιατρονοσηλευτικού Προσωπικού από εξειδικευμένους εκπαιδευτές του NIDCAP και της EFCNI
- Ανεπτυγμένο τμήμα παθολογικής γυναικολογικής ογκολογίας
- Εξειδικευμένο ενδοκρινολογικό τμήμα κύησης
- Ιατρείο διερεύνησης καθ' έξιν αποβολών και γυναικολο-ουρολογικό τμήμα
- Τμήμα προγεννητικού ελέγχου
- Ιατρείο Υπέρτασης κύησης
- Λειτουργία Γραφείου Προστασίας Δικαιωμάτων Ληπτών Υπηρεσιών Υγείας
- Λειτουργία του Τμήματος Ελέγχου Ποιότητας, Έρευνας & Συνεχιζόμενης Εκπαίδευσης, με:
  1. Πρωτοβουλίες συνεχιζόμενης εκπαίδευσης και εκπόνησης δωρεάν κοινωνικών και επιμορφωτικών προγραμμάτων/ ημερίδων για όλο το προσωπικό και τις ειδικότητες του νοσοκομείου, με μεγάλη προσέλευση,
  2. Εκπαίδευση προπτυχιακών σπουδαστών και φοιτητών Σχολών ΑΕΙ, ΑΤΕΙ, Κολεγίων και ΔΙΕΚ- ΙΙΕΚ καθώς και προγραμμάτων μεταπτυχιακών σπουδών του τμήματος Μαιευτικής ΑΤΕΙ Αθηνάς, φοιτητών της Ιατρικής Σχολής ΕΚΠΑ, του Εργαστηρίου Υγιεινής και Επιδημιολογίας, φοιτητών Ιατρικής Σχολής ΕΚΠΑ, μεταπτυχιακού προγράμματος του Εργαστηρίου Μοριακής Βιολογίας Ιατρικής ΕΚΠΑ,

3. Δράσεις Πιστοποίησης – Διαπίστευσης Τμημάτων και Διακριβώσεις Ιατρικών Οργάνων, με στόχο την διασφάλιση της ποιότητας στην παροχή υπηρεσιών υγείας
4. Υποστήριξη ερευνητικών προγραμμάτων- μελετών, και ανάπτυξη ερευνητικής δραστηριότητας σε συνεργασία με το ΑΤΕΙ Αθήνας και την Ιατρική Σχολή του ΕΚΠΑ

ΤΜΗΜΑ ΕΛΕΓΧΟΥ ΠΟΙΟΤΗΤΑΣ, ΕΡΕΥΝΑΣ & ΣΥΝΕΧΙΖΟΜΕΝΗΣ ΕΚΠΑΙΔΕΥΣΗΣ

ΠΙΣΤΟΠΟΙΗΣΕΙΣ - ΔΙΑΠΙΣΤΕΥΣΕΙΣ - ΔΙΑΚΡΙΒΩΣΕΙΣ

- Πιστοποίηση του Νοσοκομείου ως Φιλικό Προς τα Βρέφη-Baby Friendly Hospital, από τον Νοέμβριο του 2011 (Υποβολή φακέλου - αιτήματος επαναξιολόγησης τον Μάρτιο 2018, προς την Εθνική Επιτροπή Μητρικού Θηλασμού)
- Πιστοποίηση της Μονάδας Εξωσωματικής Γονιμοποίησης- Τράπεζας Κρυσσυντήρησης Γαμετών και Εμβρύων κατά ΕΛΟΤ EN ISO 15224: 2012 (Αρ. Πιστοποιητικού ΣΔΠΥΥ 6054/2017 / παροχή υπηρεσιών ιατρικώς υποβοηθούμενης αναπαραγωγής τράπεζας κρυσσυντήρησης γαμετών και εμβρύων)
- Διαπίστευση του Τμήματος Ανοσολογίας- Ιστοσυμβατότητας, EFI Accreditation for Histocompatibility (Αρ. Πιστοποιητικού 08-GR-006.994 )
- Διαδικασία προς Πιστοποίηση του Τμήματος Ανοσολογίας- Ιστοσυμβατότητας κατά ΕΛΟΤ EN ISO 15189:2012 (σε εξέλιξη)
- Διαδικασία προς Πιστοποίηση του Μικροβιολογικού Εργαστηρίου κατά ISO 9001-2008 (σε εξέλιξη)
- Διαδικασία προς Πιστοποίηση του Τμήματος Διατροφής κατά HACCP (σε εξέλιξη, με την υπ' αρ. 3/ΣΤ/01-02-2017 ΑΔΣ, Ορισμός Μελών και Ανάθεση Αρμοδιοτήτων Μελών Ομάδας HACCP)
- Διακρίβωση Οργάνων- Μηχανημάτων του Νοσοκομείου: Σε Εργαστήρια: Μικροβιολογικό, Βιοχημικό, Αιματολογικό, Τμήμα Ανοσολογίας- Ιστοσυμβατότητας και Μονάδα Εξωσωματικής Γονιμοποίησης.



Το πρώτο ασθενοφόρο του ΓΝ «ΕΛΕΝΑ ΒΕΝΙΖΕΛΟΥ»

**ΒΡΑΒΕΥΣΕΙΣ - ΔΙΑΚΡΙΣΕΙΣ - ΚΑΙΝΟΤΟΜΙΕΣ**

**Βράβευση της Ειδικής Μονάδας Προαγωγής Μητρικού Θηλασμού -Τράπεζα Γάλακτος, την Τετάρτη 13 Σεπτεμβρίου 2017, με 'GOLD' βραβείο στον τομέα Διασφάλισης Ποιότητας, στο πλαίσιο των Healthcare Business Awards 2017, που διοργανώθηκαν από την Health Daily και την BOUSSIAS COMMUNICATIONS.**



**Συνεχιζόμενη εκπαίδευση** μαιών- των στο Τμήμα Ψυχοπροφυλακτικής, με Αντικείμενο την Προετοιμασία Ζευγαριών Για Γονεϊκότητα και Μητρικό Θηλασμό (με την υπ' αρ. πρωτ. 997/ 08-11-2017 Έγκριση Διοικητή)

**Έναρξη δράσεων** για τη δημιουργία Ειδικού Κέντρου Εκπαίδευσης Μαιών- των στην Ψυχοπροφυλακτική και στον Μητρικό Θηλασμό (σε εξέλιξη, με την υπ' αρ. πρωτ. 997/ 08-11-2017 Έγκριση Διοικητή)

**Δόμηση** της νέας Ιστοσελίδας του Νοσοκομείου, κατάθεση προτάσεων σχεδιασμού Ιστοσελίδας – Συγκρότηση Επιτροπής Υλοποίησης της νέας Ιστοσελίδας του Νοσοκομείου ( με την υπ' αρ. 9042/ 13-06-2017 Απόφαση Διοικητή)

**Εισαγωγή** Δράσης 'Πλεχτό Χταπόδι', από το σύνδεσμο '31 εβδομάδες' στο Νεογνολογικό Τμήμα Νοσοκομείου

**Οργάνωση** Εκδήλωσης 'Μουσικοθεραπείας' για τα πρόωρα νεογνά σε συνεργασία με το Νεογνολογικό Τμήμα

**Υποστήριξη** της πιλοτικής εφαρμογής του Σχεδίου 'ORAMMA', σε συνεργασία με το ΑΤΕΙ, Τμήμα Μαιευτικής και τον ΣΕΜΜΑ, κ. Βιβιλάκη Β (Συντονίστρια)

### Η ΠΕΝΤΑΕΤΙΑ ΤΗΣ ΑΚΜΗΣ (1960-1964)



#### ΣΥΣΤΗΜΑΤΑ ΕΛΕΓΧΟΥ ΠΟΙΟΤΗΤΑΣ

- Ερωτηματολόγια Διερεύνησης Ικανοποίησης Εξωτερικών και Νοσηλευομένων Ασθενών, με βάση την προτυποποιημένη μορφή του ΥΓΚΑ, προσαρμοσμένο στις ανάγκες του Νοσοκομείου μας- Αξιολόγηση και Αναλυτική Έκθεση Συστάσεων για όλες τις Υπηρεσίες του Νοσοκομείου.
- Ερωτηματολόγια Ικανοποίησης Νοσηλευομένων Ασθενών για το Τμήμα Διατροφής για τη σίτιση των νοσηλευομένων του Νοσοκομείου.
- Ερωτηματολόγια Ικανοποίησης Εξωτερικών Ασθενών στο Τμήμα Ανοσολογίας- Ιστοσυμβατότητας, για την ποιότητα παροχής υπηρεσιών.
- Δείκτες Μητρικού Θηλασμού Ανάλυση Διαγραμμάτων Διατροφής Νεογνών, στα πλαίσια του ελέγχου πιστοποίησης του Νοσοκομείου, ως Baby Friendly Hospital.
- Συλλογή Στατιστικών Δεδομένων Κίνησης των Νοσηλευτικών Τμημάτων του Νοσοκομείου.
- Στατιστική Ανάλυση/ Ποιοτικός Έλεγχος Δεδομένων Νοσηλείας Νεογνών στη Μονάδα Εντατικής Νοσηλείας, χορήγηση φαρμάκων, επίπεδα καισαρικής τομής.
- Στατιστική Ανάλυση/ Ποιοτικός Έλεγχος Δεδομένων για περιγεννητική θνησιμότητα και νοσηρότητα.
- Καταγραφή- Στατιστική ανάλυση δεδομένων κίνησης και εξυπηρέτησης προσφύγων και μεταναστών στην Παραλαβή Επιτόκων/ Επείγοντα/ Εξωτερικά Ιατρεία & Νοσηλευτικά Τμήματα, στο Νοσοκομείο- με στόχο την αναλυτική αναφορά προς την 1η ΥΠΕ

### ΣΥΓΚΡΟΤΗΣΗ ΚΑΝΟΝΙΣΜΩΝ

- Συγκρότηση Εσωτερικού Κανονισμού Λειτουργίας του Νοσοκομείου (Διοικητική- Οικονομική & Νοσηλευτική Υπηρεσία) (16/68/05-07-2017 ΑΔΣ)
- Συγκρότηση Εσωτερικού Κανονισμού Λειτουργίας του Τμήματος Ελέγχου Ποιότητας, Έρευνας και Συνεχιζόμενης Εκπαίδευσης (16/68/05-07-2017 ΑΔΣ)
- Συγκρότηση Εσωτερικού Κανονισμού Λειτουργίας του Ειδικού Γραφείου Προστασίας Δικαιωμάτων Ληπτών Υπηρεσιών Υγείας (16/68/05-07-2017 ΑΔΣ)
- Συγκρότηση- Επικαιροποίηση του Κανονισμού Πρόληψης & Ελέγχου Λοιμώξεων καθώς και Διαχείρισης Νοσοκομειακών Αποβλήτων του Νοσοκομείου σε συνεργασία με την ΕΝΛ και την Επόπτρια Δημόσιας Υγείας ( 1/54/11-01-2017 & 29/31/13-12-2017 ΑΔΣ)
- Έναρξη Συγκρότησης Εσωτερικού Κανονισμού Λειτουργίας Ιατρικής Υπηρεσίας του Νοσοκομείου (σε εξέλιξη)

### ΕΡΕΥΝΑ

Εκπόνηση ερευνητικών μελετών και ερευνητικών πρωτοκόλλων σε όλες τις Κλινικές του Νοσοκομείου με έγκριση του Επιστημονικού Συμβουλίου και επίβλεψη από το Τμήμα Ελέγχου Ποιότητας, Έρευνας και Συνεχιζόμενης Εκπαίδευσης.

Σύνολο από Ερευνητικά Πρωτόκολλα, Κλινικές Μελέτες & Πρωτόκολλα για Πτυχιακές Εργασίες, που εκπονήθηκαν κατά το 2017 : 41 (σαράντα ένα)



Όρα διδασκαλίας σπουδαστριών στο αμφιθέατρο του Μαιευτηρίου «Μαρίκα Ηλιάδη».



**ΣΥΝΕΧΙΖΟΜΕΝΗ ΕΚΠΑΙΔΕΥΣΗ**

**ΑΠΟΦΑΣΕΙΣ ΣΥΝΕΡΓΑΣΙΑΣ ΣΤΟ ΠΛΑΙΣΙΟ ΕΚΠΟΝΗΣΗΣ ΜΕΤΑΠΤΥΧΙΑΚΩΝ ΚΑΙ ΕΙΔΙΚΩΝ ΠΡΟΓΡΑΜΜΑΤΩΝ ΕΚΠΑΙΔΕΥΣΗΣ**

1. ΑΠΟΦΑΣΗ ΕΓΚΡΙΣΗΣ ΕΚΠΑΙΔΕΥΣΗΣ ΦΟΙΤΗΤΩΝ ΤΟΥ ΠΡΟΓΡΑΜΜΑΤΟΣ ΜΕΤΑΠΤΥΧΙΑΚΩΝ ΣΠΟΥΔΩΝ ΤΟΥ ΤΜΗΜΑΤΟΣ ΜΑΙΕΥΤΙΚΗΣ ΤΟΥ ΑΤΕΙ ΑΘΗΝΑΣ ΜΕ ΤΙΤΛΟ `ΠΡΟΗΓΜΕΝΗ & ΤΕΚΜΗΡΙΩΜΕΝΗ ΜΑΙΕΥΤΙΚΗ ΦΡΟΝΤΙΔΑ` στην Ειδική Μονάδα Προγεννητικού Ελέγχου του Νοσοκομείου (Απόφαση Διοικητή: 1994/ 24-03-2017)
2. ΑΠΟΦΑΣΗ ΕΚΠΑΙΔΕΥΣΗΣ ΦΟΙΤΗΤΩΝ ΤΗΣ ΙΑΤΡΙΚΗΣ ΣΧΟΛΗΣ ΑΘΗΝΩΝ ΣΤΗΝ ΕΙΔΙΚΗ ΜΟΝΑΔΑ ΠΡΟΑΓΩΓΗΣ ΜΗΤΡΙΚΟΥ ΘΗΛΑΣΜΟΥ - ΤΡΑΠΕΖΑ ΓΑΛΑΚΤΟΣ ΤΟΥ ΝΟΣΟΚΟΜΕΙΟΥ- Εργαστήριο Υγιεινής και Επιδημιολογίας του ΕΚΠΑ (Απόφαση Διοικητή: 3554/ 03-03-2017)
3. ΑΠΟΦΑΣΗ ΕΚΠΑΙΔΕΥΣΗΣ ΦΟΙΤΗΤΩΝ ΙΑΤΡΙΚΗΣ ΕΚΠΑ, ΜΕΤΑΠΤΥΧΙΑΚΟΥ ΠΡΟΓΡΑΜΜΑΤΟΣ, ΣΤΗΝ ΜΟΝΑΔΑ ΕΞΩΣΩΜΑΤΙΚΗΣ ΓΟΝΙΜΟΠΟΙΗΣΗΣ – Εργαστήριο Μοριακής Βιολογίας Ιατρικής ΕΚΠΑ. (Απόφαση Διοικητή: 11655/ 07-08-2017)

**ΕΚΠΑΙΔΕΥΣΗ ΣΠΟΥΔΑΣΤΩΝ & ΦΟΙΤΗΤΩΝ ΠΡΟΠΤΥΧΙΑΚΟΥ ΕΠΙΠΕΔΟΥ**

4. Οργάνωση και Εποπτεία πρακτικής άσκησης φοιτητών Νοσηλευτικής ΑΕΙ, ΕΚΠΑ, στο Νεογνολογικό Τμήμα, στα μαθήματα Παιδιατρικής Νοσηλευτικής και Παιδιατρικής- Νεογνολογίας, σύνολο φοιτητών 15.
5. Οργάνωση και Εποπτεία πρακτικής άσκησης σπουδαστών προπτυχιακού επιπέδου του ΤΕΙ Αθήνας, Σχολής Διοίκησης και Οικονομίας.
6. Οργάνωση, Συντονισμός και Εποπτεία Πρακτικής Άσκησης σπουδαστών προπτυχιακού επιπέδου του ΤΕΙ Αθήνας, Τμήμα Μαιευτικής και Τμήμα Νοσηλευτικής.

7. Οργάνωση, Συντονισμός και Εποπτεία Πρακτικής Άσκησης σπουδαστών προπτυχιακού επιπέδου των ΙΕΚ ΑΚΜΗ, ΣΒΙΕ & ΟΜΗΡΟΣ, ειδικότητας Βοηθών Νοσηλευτικής- Μαιευτικής (Αποφάσεις Διοικητή: 2077/ 17-02-2016, 12518/ 01-09-2017 & 14435/ 06-10-2017)
8. Οργάνωση, Συντονισμός και Εποπτεία Πρακτικής Άσκησης σπουδαστών Σχολής Απολυμαντών : 2
9. Οργάνωση, Συντονισμός και Εποπτεία Πρακτικής Άσκησης φοιτητών προπτυχιακού επιπέδου των AEGEAN OMIROS COLLEGE, ειδικότητας Μαιευτικής (Αποφάσεις Διοικητή: 2077/ 17-02-2016 & 14558/ 10-10-2017)
10. Οργάνωση, Συντονισμός και Εποπτεία Πρακτικής Άσκησης σπουδαστών προπτυχιακού επιπέδου των AEGEAN OMIROS COLLEGE & ΜΗΤΡΟΠΟΛΙΤΙΚΟΥ ΚΟΛΕΓΙΟΥ, της ειδικότητας Διαιτολογίας - Διατροφής (Αποφάσεις Διοικητή : 2077/ 17-02-2016 & 16331/ 14-11-2017)
11. Οργάνωση και Εποπτεία 3μηνιαίας πρακτικής άσκησης του Τμήματος Ψυχολογίας ΕΚΠΑ:3
12. Κατανομή των θέσεων πρακτικής άσκησης στο Σύστημα ΑΤΛΑΣ (Απόφαση Διοικητή: 6332/ 19-04-2017)
13. Οργάνωση και Εποπτεία 6μηνιαίας πρακτικής άσκησης σπουδαστών 8ου εξαμήνου ΤΕΙ Αθήνας & Δυτικής Μακεδονίας, Τμήματος Μαιευτικής: 30
14. Οργάνωση και Εποπτεία 6μηνιαίας πρακτικής άσκησης σπουδάστριας Τμήματος Νοσηλευτικής ΤΕΙ : 1
15. Οργάνωση και Εποπτεία 6μηνιαίας πρακτικής άσκησης σπουδάστριας Τμήματος Διαιτολογίας- Διατροφής ΤΕΙ : 1
16. Οργάνωση και Εποπτεία 6μηνιαίας πρακτικής άσκησης σπουδάστριας Τμήματος Ιατρικών Εργαστηρίων ΤΕΙ: 1
17. Οργάνωση και Εποπτεία 6μηνιαίας πρακτικής άσκησης σπουδάστριας Τμήματος Εποπτών Δημόσιας Υγείας ΤΕΙ: 1

18. Οργάνωση, Συντονισμός και Εποπτεία 3μηνιαίας πρακτικής άσκησης φοιτητριών του AEGEAN OMIROS COLLEGE, ειδικότητας Μαιευτικής: 2 (Απόφαση Διοικητή : 2077/ 17-02-2016 & Βεβαίωση ΣΕΜΜΑ: 292/ 11-12-2015 )
19. Οργάνωση και Εποπτεία 6μηνιαίας πρακτικής άσκησης σπουδαστών ΔΕ Βοηθών Νοσηλευτικής- Μαιευτικής, Βοηθών Ιατρικών Εργαστηρίων, Στελεχών Διοίκησης, Βοηθών Φυσιοθεραπείας και Στελεχών Τμήματος Διατροφής, Ιδιωτικών και Δημοσίων ΙΙΕΚ: 90 (με έναρξη το 2016 και λήξη το 2017) (Με τις υπ' αρ. 14/35/18-09-2015 & 14/36/18-09-2015 ΑΔΣ, ΦΕΚ 1953/ Β/ 10-09-2015 & Εγκύκλιος υπ' αρ. πρωτ. Κ1/146931/18-09-2015)
20. Εποπτεία Πρακτικής άσκησης φοιτητών από σχολές Ιατρικής του εξωτερικού υπό την καθοδήγηση Διευθυντών Μ/ Γ Κλινικών: 9 (με τις σχετικές Αποφάσεις Επιστημονικού Συμβουλίου)

**ΔΙΟΡΓΑΝΩΣΗ ΣΕΜΙΝΑΡΙΩΝ – ΗΜΕΡΙΔΩΝ ΕΚΠΑΙΔΕΥΣΗΣ ΙΑΤΡΙΚΟΥ-  
ΝΟΣΗΛΕΥΤΙΚΟΥ & ΔΙΟΙΚΗΤΙΚΟΥ ΠΡΟΣΩΠΙΚΟΥ**

21. Διοργάνωση του 40ου και 41ου Εκπαιδευτικού Σεμιναρίου για το Μητρικό Θηλασμό, Νοέμβριος και Μάιος 2017. Υπό την Αιγίδα του ΥΓΚΑ, με μοριοδότηση από τον ΠΙΣ.
22. Διοικητική υποστήριξη και φιλοξενία της Διημερίδας των UNFPA & ΣΕΜΜΑ με θέμα 'ΖΗΤΗΜΑΤΑ ΚΛΙΝΙΚΗΣ ΔΙΑΧΕΙΡΙΣΗΣ ΠΕΡΙΣΤΑΤΙΚΩΝ ΕΜΦΥΛΗΣ ΒΙΑΣ (22-23/ 03/ 2017) στο Ισόγειο ΚΕΚ Γ' κτίριο ΑΜΦΙΘΕΑΤΡΟ 'ΕΛΕΥΘΕΡΙΟΣ ΒΕΝΙΖΕΛΟΣ'
23. Διοικητική υποστήριξη και φιλοξενία της Διημερίδας των UNFPA & ΣΕΜΜΑ με θέμα 'ΖΗΤΗΜΑΤΑ ΚΛΙΝΙΚΗΣ ΔΙΑΧΕΙΡΙΣΗΣ ΠΕΡΙΣΤΑΤΙΚΩΝ ΕΜΦΥΛΗΣ ΒΙΑΣ (01-02/04/ 2017) στο Ισόγειο ΚΕΚ Γ' κτίριο ΑΜΦΙΘΕΑΤΡΟ 'ΕΛΕΥΘΕΡΙΟΣ ΒΕΝΙΖΕΛΟΣ'

24. Διοικητική υποστήριξη και φιλοξενία για την Ημερίδα με θέμα Προγεννητική Αγωγή σε συνεργασία με τον ΣΕΜΜΑ στις 21 Δεκεμβρίου 2017, στο Ισόγειο Κτιρίου Γ (ΚΕΚ), ΑΜΦΙΘΕΑΤΡΟ 'ΕΛΕΥΘΕΡΙΟΣ ΒΕΝΙΖΕΛΟΣ'
25. Ημερίδα με θέμα Καρδιοαναπνευστική Αναζωογόνηση, σε συνεργασία με το Επιστημονικό Συμβούλιο του Νοσοκομείου, στις 17 Μαΐου 2017
26. Ημερίδα με θέμα HIV και Κύηση, σε συνεργασία με την Επιτροπή Νοσοκομειακών Λοιμώξεων, στις 23 Νοεμβρίου 2017
27. Ημερίδα με θέμα Μητρικός Θηλασμός, Πολιτικές και Δράσεις, σε συνεργασία με το ΓΝΑ Αλεξάνδρα και τη Γενική Γραμματεία Ισότητας των Φύλων, στις 3 Νοεμβρίου 2017

**ΛΟΙΠΕΣ ΕΚΠΑΙΔΕΥΤΙΚΕΣ ΔΡΑΣΤΗΡΙΟΤΗΤΕΣ**

28. Παραχώρηση Ομιλίας με Θέμα: Σεξουαλικά Μεταδιδόμενα Νοσήματα/ Αντισύλληψη και Ξενάγηση στους χώρους της ΜΕΝΝ σε ΕΠΑΛ/ ΙΙΕΚ Επαγγελματιών Υγείας και ΤΕΙ: 20 Σχολές
29. Υποστήριξη στην έναρξη εκπαίδευσης Συμβούλων Μητρικού Θηλασμού (IBCLC) στο Νοσοκομείο

ΑΝΑΛΟΓΙΕΣ ΕΞΑΜΗΝΗΣ ΠΡΑΚΤΙΚΗΣ ΑΣΚΗΣΗΣ - ΕΚΠΑΙΔΕΥΣΗΣ ΣΠΟΥΔΑΣΤΩΝ – ΦΟΙΤΗΤΩΝ ΣΤΟ ΓΝΜ ΕΛΕΝΑ ΒΕΝΙΖΕΛΟΥ

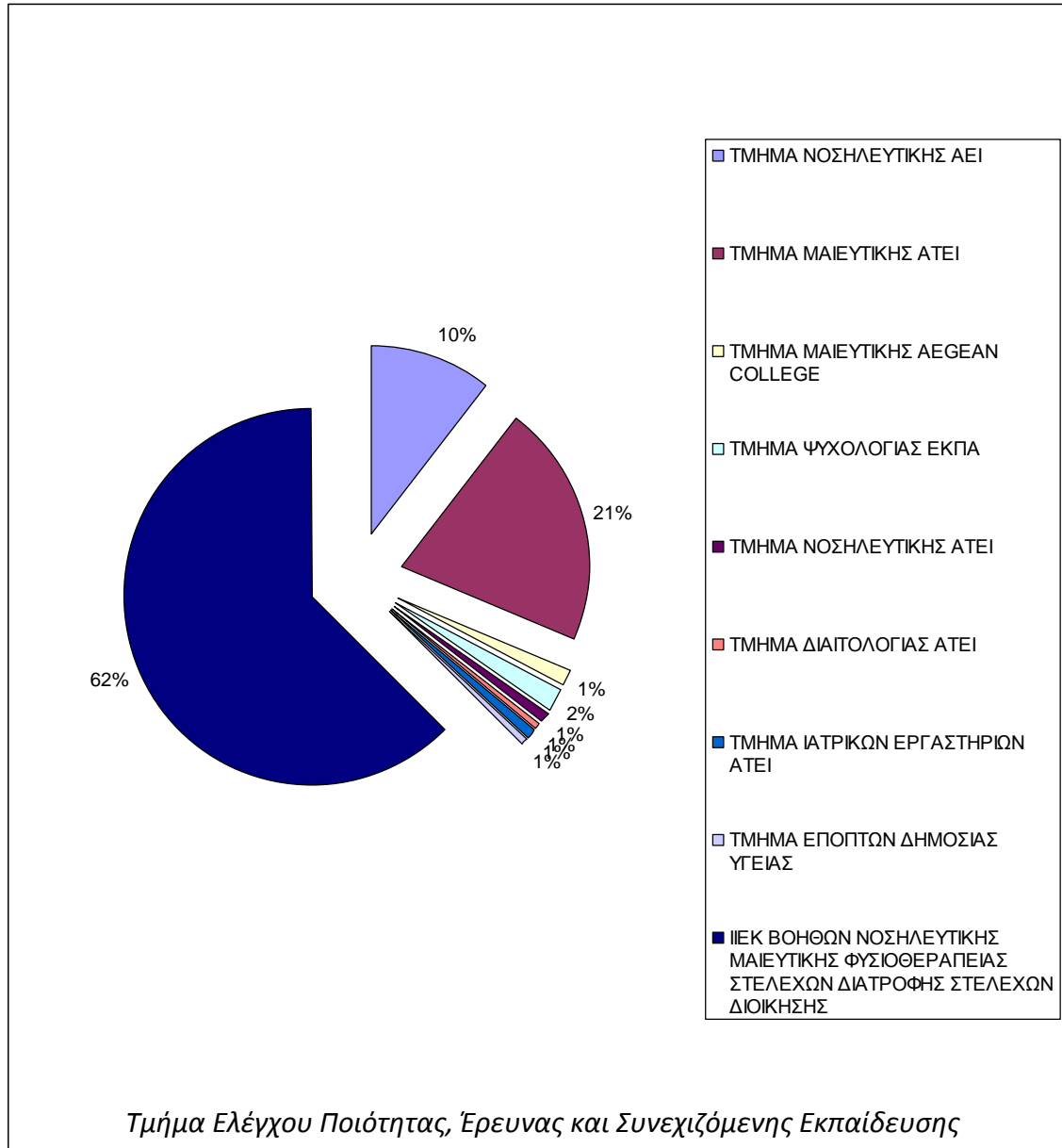

**ΑΥΤΟΤΕΛΕΣ ΤΜΗΜΑ ΠΛΗΡΟΦΟΡΙΚΗΣ ΚΑΙ ΟΡΓΑΝΩΣΗΣ**

- Με την διακήρυξη του Νο 69/26-9-2017 συνοπτικού διαγωνισμού, ξεκίνησε την διαδικασία για την προμήθεια νέας βάσης δεδομένων ORACLE SE 12, προϋπολογιζόμενης δαπάνης 32.000,00 € πλέον ΦΠΑ, η οποία αναμένεται να ολοκληρωθεί στο πρώτο εξάμηνο του 2018.
- Ξεκίνησε η μεταφορά των παλαιών εξυπηρετητών – server του Νοσοκομείου μας, η οποία και θα ολοκληρωθεί μέσα στο έτος 2018.
- Ξεκίνησε η συνεργασία με την ανάδοχο εταιρία για την αυτόματη λειτουργία του bi-forms.
- Επεκτάθηκε η εφαρμογή του ηλεκτρονικού πρωτοκόλλου της Κεντρικής Γραμματείας- Πρωτοκόλλου του Νοσοκομείου.



## ΒΙΒΛΙΟΘΗΚΗ

- Η Ιατρική βιβλιοθήκη του Νοσοκομείου στεγάζεται στον 5<sup>ο</sup> όροφο του κτιρίου Μαρίκα Ηλιάδη σε χώρο που διαμορφώθηκε ειδικά για αυτό το σκοπό και μηνιαίως επισκέπτονται τη βιβλιοθήκη περίπου 77 χρήστες, που υποβάλλουν κατά προσέγγιση 89 αιτήματα/ μήνα.
- Σκοπός της είναι η εξυπηρέτηση των πληροφοριακών αναγκών του Ιατρικού, Νοσηλευτικού και λοιπού προσωπικού του Νοσοκομείου και η υποστήριξη των εκπαιδευτικών και ερευνητικών δραστηριοτήτων τους.
- Η συλλογή της καλύπτει ιατρικά θέματα σε όλο το φάσμα της ανθρώπινης αναπαραγωγής, καθώς και θέματα που άπτονται των πληροφοριακών αναγκών του υπολοίπου ιατρικού και νοσηλευτικού προσωπικού του Νοσοκομείου. Περιλαμβάνει περιοδικά, βιβλία και βάσεις δεδομένων και είναι οργανωμένη σύμφωνα με διεθνείς βιβλιοθηκονομικούς κανόνες και πρότυπα επεξεργασίας.
- Οι υπηρεσίες είναι διαθέσιμες και σε επαγγελματίες υπηρεσιών υγείας που δεν εργάζονται στο νοσοκομείο, καθώς και φοιτητές αντίστοιχων σχολών.
- Η βιβλιοθήκη είναι ενεργό μέλος της Ελληνικής βιβλιοθηκονομικής κοινότητας και συνεργάζεται με άλλες νοσοκομειακές και Ακαδημαϊκές βιβλιοθήκες για την καλύτερη εξυπηρέτηση των χρηστών της.
- Το προσωπικό του Νοσοκομείου έχει πρόσβαση στο σύνολο των υπηρεσιών που προσφέρονται και οι οποίες περιλαμβάνουν, επιπλέον των όσων αναφέρθηκαν, θεματικές αναζητήσεις αρθρογραφίας – βιβλιογραφίας, παραγγελίες άρθρων από άλλες βιβλιοθήκες στην Ελλάδα και την Κύπρο, εκπαίδευση χρηστών στην χρήση ηλεκτρονικών πηγών πληροφόρησης. Οι παραγγελίες άρθρων γίνονται είτε μέσω του Εθνικού Δικτύου Ερευνητικών και Τεχνολογικών Βιβλιοθηκών, είτε μέσω του Δικτύου Ακαδημαϊκών Βιβλιοθηκών HealLink.

## Νέες Υπηρεσίες

### ΓΡΑΦΕΙΟ ΠΡΟΣΤΑΣΙΑΣ ΔΙΚΑΙΩΜΑΤΩΝ ΛΗΠΤΩΝ ΥΠΗΡΕΣΙΩΝ ΥΓΕΙΑΣ

Στο Γ.Ν.Μ. «Έλενα Βενιζέλου» λειτουργεί Αυτοτελές «Γραφείο Προστασίας Δικαιωμάτων Ληπτών/τριών Υπηρεσιών Υγείας» δυνάμει του υπ αριθ. 60 άρθρου του Ν. 4368/10 (21 Α΄). Μεριμνά για την ενημέρωση των ασθενών, για τα δικαιώματά τους κατά τη λήψη ενδονοσοκομειακών υπηρεσιών υγείας, παρακολουθεί και παρεμβαίνει με στόχο τη διασφάλιση της προστασίας τους. Παρέχει πλήρη και επικαιροποιημένη ενημέρωση των ανασφάλιστων ασθενών και των οικείων τους για τις διαδικασίες και την κάλυψη υπηρεσιών υγείας. Με σεβασμό στην προσωπικότητα, την αξιοπρέπεια, τις ιδιαίτερες ανάγκες των ληπτών/τριών υπηρεσιών υγείας, προασπίζει την τήρηση των προσωπικών δεδομένων των πολιτών, των συνταγματικά κατοχυρωμένων δικαιωμάτων, του σεβασμού της ιδιωτικής ζωής και των δεδομένων υγείας τους. Στοχεύει στην κατά το δυνατόν αποφυγή της σωματικής και ψυχικής καταπόνησης και της ταλαιπωρίας του πολίτη, σε κάθε διαδικασία που άπτεται του σταδίου εξέτασης, διάγνωσης, νοσηλείας και θεραπείας. Παρεμβαίνει στις αντίστοιχες υπηρεσίες του Νοσοκομείου για την ομαλή διευθέτηση τυχόν προκυπτουσών ζητημάτων και την ποιοτική εξυπηρέτηση των ληπτών υπηρεσιών υγείας.

Καταβάλλεται διαρκής και καθημερινή προσπάθεια από το ΓΠΔΛΥΥ και σε περαιτέρω συνεργασία με όλες τις υπηρεσίες του νοσοκομείου να υπερσκελιστεί η προβληματική και πολλές φορές αδύνατη επικοινωνία με τους πρόσφυγες και μετανάστες λόγω γλώσσας, έτσι ώστε η ως άνω δυσχέρεια να μην αποβαίνει εις βάρος της ποιότητας των παρεχόμενων υπηρεσιών υγείας σε αυτούς.

Το Γραφείο, στο πλαίσιο της αρμοδιότητάς του, συγκεντρώνει, καταγράφει, διαχειρίζεται και αξιολογεί τόσο τα παράπονα και τις καταγγελίες των πολιτών, όσο



και των ευχαριστιών των χρηστών υπηρεσιών υγείας, προς τις Υπηρεσίες του Νοσοκομείου.

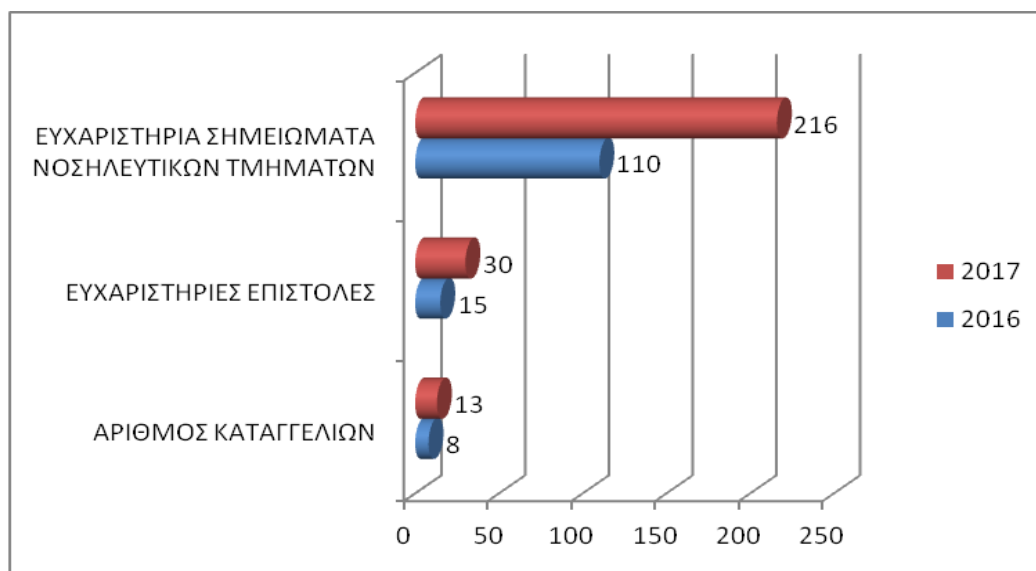

**ΛΙΣΤΑ ΧΕΙΡΟΥΡΓΕΙΟΥ-ΔΙΕΝΕΡΓΗΘΕΝΤΑ ΕΠΕΙΓΟΝΤΑ ΠΕΡΙΣΤΑΤΙΚΑ**

Σε εφαρμογή των διατάξεων του άρθρου 58, του Ν 4368/2016 «Μέτρα για την επιτάχυνση του κυβερνητικού έργου και άλλες διατάξεις (ΦΕΚ 21/Α/16)» , της Υπουργικής Απόφασης Α3α/οικ.97136 (ΦΕΚ 4316/τ.Β'/30/12/2016) και της εν συνεχεία υπ. αριθ. Α3α/οικ 4121/19-01-2017 Εγκυκλίου σχετικά με τον «Τρόπο κατάρτισης, οργάνωσης και λειτουργίας της Λίστας Χειρουργείου» ξεκίνησε στις **27-03-2017** η υλοποίηση της «Λίστας Χειρουργείου», η παρακολούθηση και ο έλεγχος διαμόρφωσης της οποίας υπάγεται στην Αναπληρώτρια Διοικήτρια του Νοσοκομείου. Με την «Λίστα Χειρουργείου» εξασφαλίζεται η τήρηση της σειράς προτεραιότητας των προς εκτέλεση χειρουργικών επεμβάσεων που αποτελούν την «Λίστα χειρουργείου» με στόχο την ίση πρόσβαση των ασθενών στις υπηρεσίες υγείας και την ενίσχυση της διαφάνειας.

Προς το σκοπό αυτό ορίσθηκαν με την υπ.αριθ.πρωτ. 1456/27-01-2017 (ΟΡΘΗ ΕΠΑΝΑΚΟΙΝΟΠΟΙΗΣΗ) Απόφαση Διοικητή, **Υπεύθυνοι κατάρτισης της «Λίστας χειρουργείου»** και με την υπ. αριθ. πρωτ. 3194/24-02-2017 Απόφαση, αντίστοιχα συγκροτήθηκε η **Επιτροπή Χειρουργείου** το έργο της οποίας, πέραν της ευθύνης της για την τήρηση της «Λίστας Χειρουργείου» και της καθημερινής ενημέρωσης της Διοίκησης με τα διενεργηθέντα επείγοντα περιστατικά υπό τις προϋποθέσεις που θέτει η ως άνω Υπουργική Απόφαση, αναφέρεται ενδεικτικά στο Παράρτημα (1) της υπ.αριθ.πρωτ. Α3α/οικ 4121/19-01-2017 Εγκυκλίου.

Συνολικά για τους εννέα μήνες εφαρμογής της «Λίστας Χειρουργείου» για το έτος 2017, πραγματοποιήθηκαν **1280 προγραμματισμένες χειρουργικές επεμβάσεις και 243 διενεργηθέντα Επείγοντα Χειρουργεία**. Ο μέγιστος χρόνος αναμονής που καταγράφηκε ανά κλινική στη «Λίστα Χειρουργείου» κυμαίνεται κατά μέσο όρο στις 2-4 εβδομάδες, πλην εξαιρετικών περιπτώσεων συγκεκριμένης κλινικής ή χειρουργού (π.χ. Β' Μαιευτική- Γυναικολογική Κλινική), πέραν των 6 μηνών όπου καταβάλλεται η συνεχής προσπάθεια βελτίωσης.

Κατεβλήθη και συνεχίζεται να καταβάλλεται κάθε δυνατή συνέργεια όλων των εμπλεκόμενων στη διαδικασία της «Λίστας Χειρουργείου» και διενεργηθέντων Επειγόντων Χειρουργείων, προκειμένου να τηρηθεί η νομιμότητα και με αποτελεσματικότητα, να υλοποιηθεί ο στόχος του εξαιρετικής σημασίας εγχειρήματος του Υπουργείου Υγείας, προς όφελος των ασθενών.

Επιπροσθέτως έχει πραγματοποιηθεί **Συγκρότηση Κανονισμού Χειρουργείου** με την υπ' αρ. 34/8ΗΔ/06-12-2017 Απόφαση Επιστημονικού Συμβουλίου

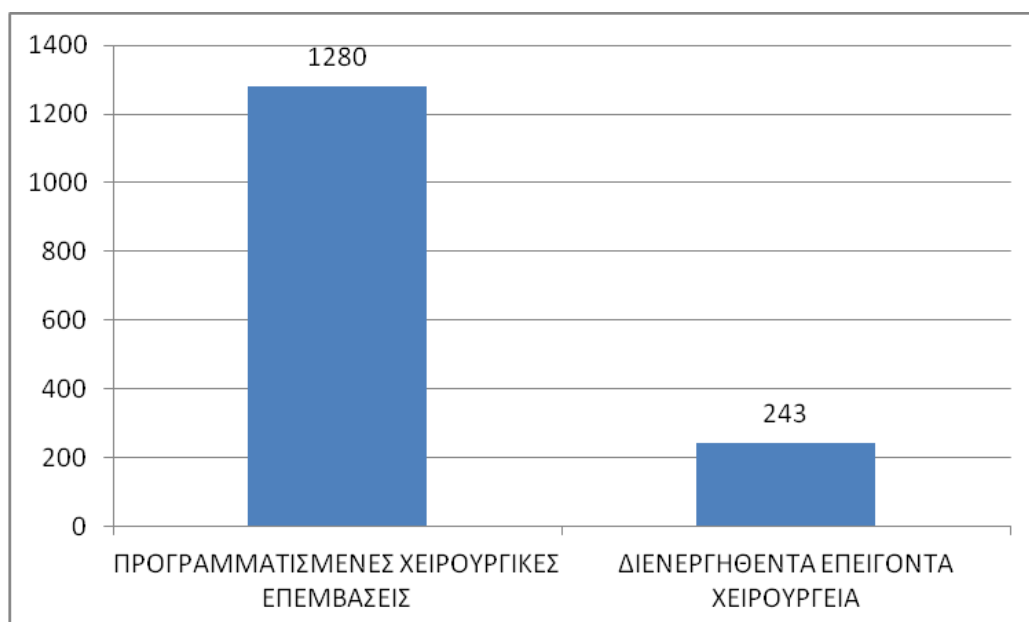

## Εθελοντική Δράση

---

- Εθελοντική Υποστήριξη από μαίες του Νοσοκομείου στο Ιατρείο Μητρικού Θηλασμού του ΔΗΜΟΥ ΙΛΙΟΥ
- Συμμετοχή σε αποστολές της Μ.Κ.Ο 'Ανοιχτή Αγκαλιά' σε ακριτικά μέρη και νησιά για προγράμματα προληπτικού ελέγχου



Διερεύνηση Ικανοποίησης Ασθενών

ΑΝΑΛΟΓΙΕΣ ΧΡΗΣΤΩΝ ΥΠΗΡΕΣΙΩΝ ΥΓΕΙΑΣ ΠΟΥ ΝΟΣΗΛΕΥΤΗΚΑΝ ΚΑΙ ΑΠΑΝΤΗΣΑΝ  
ΣΤΟ ΕΡΩΤΗΜΑΤΟΛΟΓΙΟ ΙΚΑΝΟΠΟΙΗΣΗΣ ΑΣΘΕΝΩΝ

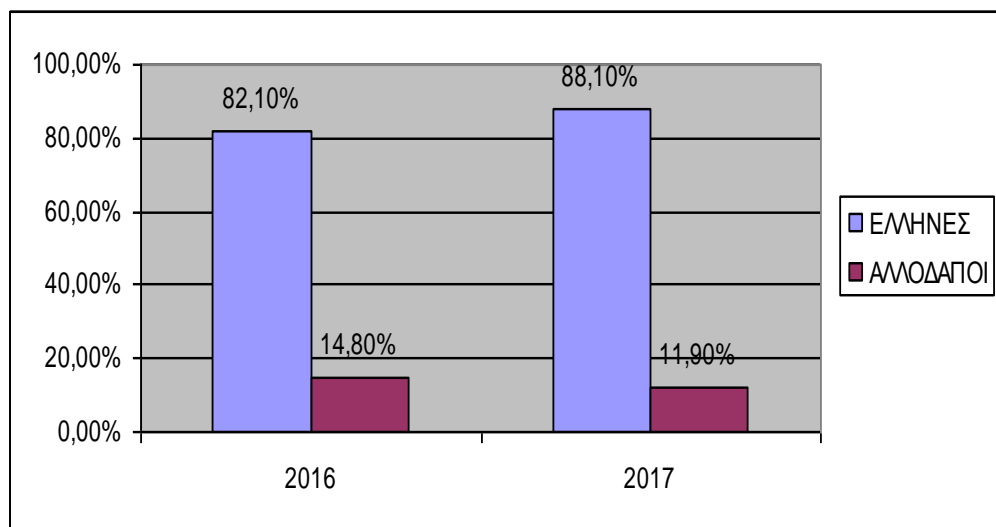

Τμήμα Ελέγχου Ποιότητας, Έρευνας και Συνεχιζόμενης Εκπαίδευσης

**ΠΟΣΟΣΤΑ ΙΚΑΝΟΠΟΙΗΣΗΣ ΑΣΘΕΝΩΝ ΠΟΥ ΝΟΣΗΛΕΥΤΗΚΑΝ ΚΑΙ ΣΥΜΠΛΗΡΩΣΑΝ ΤΟ ΕΡΩΤΗΜΑΤΟΛΟΓΙΟ ΙΚΑΝΟΠΟΙΗΣΗΣ ΑΣΘΕΝΩΝ**

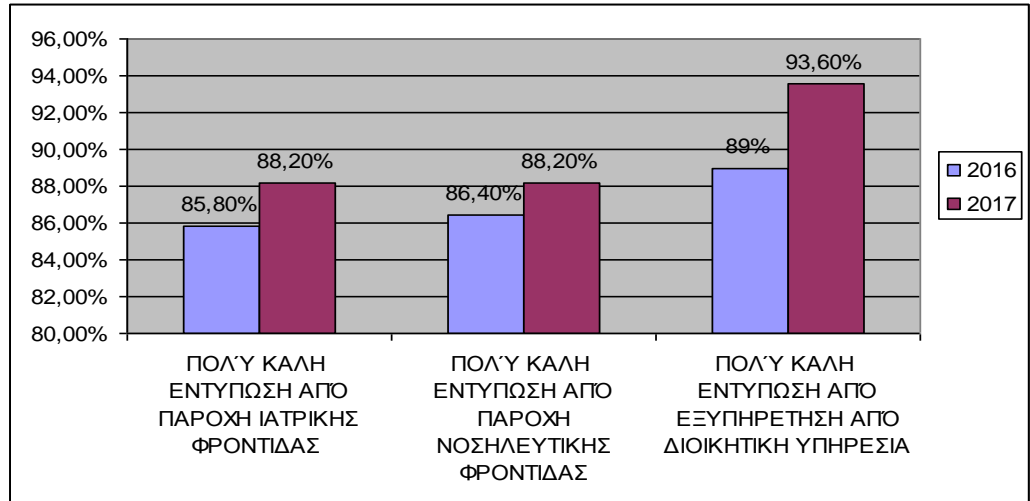

Τμήμα Ελέγχου Ποιότητας, Έρευνας και Συνεχιζόμενης Εκπαίδευσης

**ΠΟΣΟΣΤΑ ΙΚΑΝΟΠΟΙΗΣΗΣ ΑΣΘΕΝΩΝ ΠΟΥ ΕΞΥΠΗΡΕΤΗΘΗΚΑΝ ΣΤΑ ΕΞΩΤΕΡΙΚΑ ΙΑΤΡΕΙΑ ΚΑΙ ΣΥΜΠΛΗΡΩΣΑΝ ΤΟ ΕΡΩΤΗΜΑΤΟΛΟΓΙΟ ΙΚΑΝΟΠΟΙΗΣΗΣ ΑΣΘΕΝΩΝ**

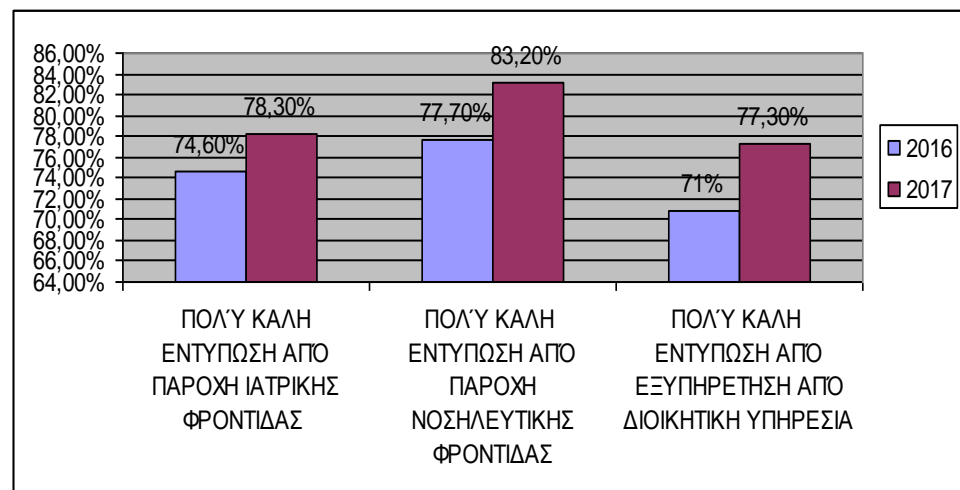

Τμήμα Ελέγχου Ποιότητας, Έρευνας και Συνεχιζόμενης Εκπαίδευσης

### Διερεύνηση Ικανοποίησης Νοσηλευομένων Ασθενών από το Τμήμα Διατροφής

- Το 100% των ερωτηθέντων ήταν γυναίκες με μέση ηλικία  $38,54 \pm 10,1$  έτη.
- Το 83,3% των ερωτηθέντων που απάντησαν στο ερωτηματολόγιο είχε ασφαλιστική κάλυψη.
- Το 92,9% διέμενε εντός Αττικής ως μόνιμη κατοικία.
- Το 83,3% δήλωσε ικανοποιημένο από τα γεύματα του.
- Η εικόνα του σερβιρίσματος άρεσε στο 92,9%.
- Οι μερίδες θεωρήθηκαν αποδεκτές στο 92,9%.
- Η θερμοκρασία του φαγητού ικανοποιούσε το 85,7%.
- Ο χρόνος προετοιμασίας για το γεύμα θεωρήθηκε επαρκής από το 92,9%, ενώ ο χρόνος κατανάλωσης θεωρήθηκε ικανοποιητικός από το 69,2%.
- Μόλις το 16,7% δήλωσε ανάγκη βοήθειας για την κατανάλωση του φαγητού του και το 70% εξ' αυτών έλαβε βοήθεια από το προσωπικό του νοσοκομείου.
- Μόλις το 15,4% ρωτήθηκε για τις διατροφικές του προτιμήσεις
- Το 69,2% θεώρησε ως κατάλληλο το περιβάλλον για κατανάλωση φαγητού ενώ μόλις το 30,8% ακολουθούσε συγκεκριμένο διαιτολόγιο.

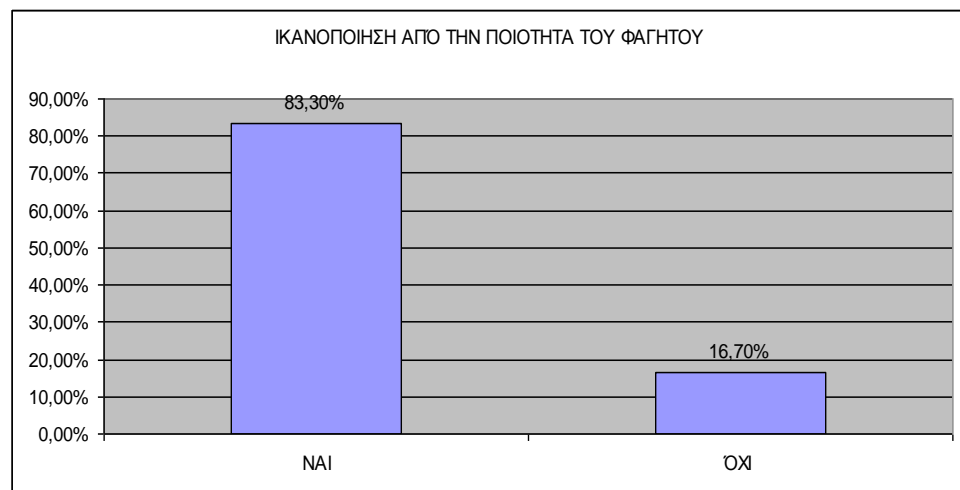

Τμήμα Ελέγχου Ποιότητας, Έρευνας και Συνεχιζόμενης Εκπαίδευσης

**Γραφείο Διοίκησης - Επικοινωνία**

---

ΓΝ 'ΕΛΕΝΑ ΒΕΝΙΖΕΛΟΥ- ΑΛΕΞΑΝΔΡΑ'

ΓΝ 'ΕΛΕΝΑ ΒΕΝΙΖΕΛΟΥ'

ΓΡΑΦΕΙΟ ΔΙΟΙΚΗΣΗΣ

ΤΗΛ 2106464288

Email [chairman-secr@hospital-elena.gr](mailto:chairman-secr@hospital-elena.gr)

**Η ΑΝΑΠΛΗΡΩΤΡΙΑ ΔΙΟΙΚΗΤΡΙΑ  
ΓΝΜ «ΕΛΕΝΑ ΒΕΝΙΖΕΛΟΥ»**

**ΑΘΑΝΑΣΙΑ Μ. ΚΑΜΠΡΑ**

**Ο ΔΙΟΙΚΗΤΗΣ  
ΓΝ «ΕΛΕΝΑ ΒΕΝΙΖΕΛΟΥ- ΑΛΕΞΑΝΔΡΑ»**

**ΔΗΜΗΤΡΗΣ Ι. ΒΕΖΥΡΑΚΗΣ**